広報かわづ

March 3

2009年 No.439

峰温泉大噴湯公園オープン

■主な内容

民間広報協力員「まるごと力石」…2～5ページ

民間広報協力員特集

まるごと「力石」

河津町初の地酒「力石」。皆さんはもうご存知ですか。原材料を河津町で育て造られた焼酎です。末永く皆さんに親しまれる地酒になるよう、今回は「力石」を特集します。

きっかけ

河津産にこだわって

以前から町商工会の中で、「今や一大イベントとなった河津桜まつりに『河津町のお土産』と呼べるものがほしい」「道の駅や交流館などにも置けるような特産品は作れないだろうか」そんな意見がありました。

そんな折、ちょうど一年前、町商工会高崎望事務局長が偶然テレビで、鹿児島産のサツマイモ「黄金千貫（こがねせんがん）」で焼酎ができるのを目にします。「もしこの芋が河津町で作れたら…。その芋で焼酎を造ったら、『河津町のお土産』となるのでは…」そんなことから焼酎造りは始まりました。

焼酎造りへ

まずは苗の入手から

まずは、苗を手に入れなければ！ということで、正木太助さん（上峰）のところへ以前、鹿児島からカーネーションの研修生が来ていたことを思い出します。現在は鹿児島県指宿市役所職員であるその人に、芋の苗の入手方法を尋ねることにしました。

次に休耕田と農業者の募集です。商工会広報誌・繁栄で募集記事を掲載したのですが、残念ながら反応はなし。しかし、「来年の河津桜まつりでの販売に間に合わせたい」という思いから、今回は急きょ、商工会職員七人で芋作りを始めることにしました。

芋作り

挑戦

そして温かい協力の手

さて、実際の芋作りに入ったものの、なにせ未経験者ばかりでの畑仕事。まずは、JA職員の鳥澤正義さん（下峰）に尋ねたり、畑で作業していた高川光雄さん（谷津）に聞いたり、ということからのスタートでした。

するとさすが河津町！「畝（うね）作りは後藤浅次郎さん（沢田）に聞いてみな」「芋のことだったら大塩清次さん（梨本）が詳しいよ」という具合に情報がどんどんどん届き、芋作りの師匠は増えていきました。高崎事務局長が小さな耕運機で地道に畑を耕していると、見るに見かねた飯田畳屋さん（下峰）が大きな機械を出動させてくれた、ということもありました。

そんなこんなで、ここは河津町ならではの連係プレーで乗り切ることができました。

芋の収穫

目標三トン!!

今回「黄金千貫」は大堰、峰、田中の畑を借りて、約四、〇〇〇本の苗を植えました。収穫まではおよそ百五十日。収穫でもまた多くの師匠の指南を受け、結果、約二・二トンを収穫することができました。しかし、酒造会社の規定の大きさは、こぶし二つ分ということで、一・九トンが使用可能、〇・三トンほどが規定外となってしまいました。収穫した黄金千貫を河津川で土を洗い流し、いざ酒造会社へ。

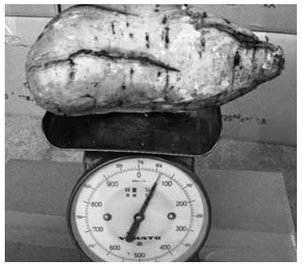

大きいものは1キロにも

命名「力石」

元気の出るお酒

焼酎の名称は、一般公募した結果、六十八の応募名称の中から島崎治重さん（浜）の「力石」に決定しました。「河津掛け」をあみ出した河津三郎（曽我兄弟の父）が、毎日大きな石を持ち上げて体を鍛えたことに由来して「この焼酎を飲めば元気が出る」という意味がこめられています。

ラベルの「力石」という文字は、谷津・八幡神社の石像から双葉山が書いた字の拓本をとり使用しています。力強く、まさに元気が湧き出てくるような文字でした。

黄金千貫ができるまで

③河津川で土を落とします

②ドキドキの収穫。出来栄えはいかに…

①皆さんの協力で立派な畑になりました

⑤酒造会社へ。おいしい焼酎になりますように…

④職員総出の箱詰め作業

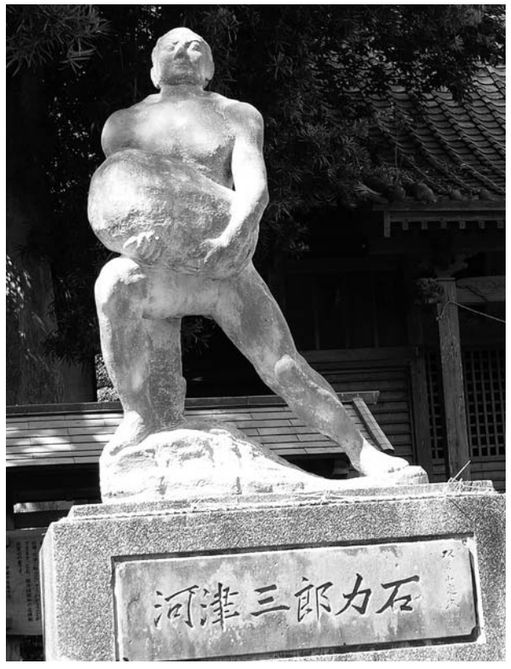

谷津・八幡神社にある「河津三郎力石」の像
（町出身後藤白童氏・作）

INTERVIEW 01

焼酎にぴったりと言われてうれしい

「力石」の命名者
島崎　治重さん（浜・64歳）
しまざき　はるしげ

「河津三郎の力石」という名前も考えましたが、「力石」だけの方がわかりやすく親しみやすいのではと思い「力石」にしました。この名前が選ばれて、まわりの人から焼酎にぴったりと言われてうれしかったですよ。名付け親としては、この「力石」が河津の手みやげとして喜ばれるものになってほしいですね。

INTERVIEW 02

農商工連携の第一弾として期待

町商工会　会長
杉井　英夫さん（下峰・63歳）
すぎい　ひでお

農商工連携の第一弾として芋焼酎「力石」は誕生しました。ネーミングも既存の観光資源との融合がかなったすばらしい名前になったと思います。今後の課題はさまざまありますが、河津町の地場産品として、全町で盛り立てていけることを期待しています。

「力石」その魅力

たくさんの人の協力により、企画からわずか1年あまりでできあがった河津の地酒「力石」。2月5日、谷津八幡神社で関係者による試飲会が行われ、河津桜まつり開幕の日から、町内の酒屋さんに並び始めました。その魅力をご紹介します。

上々の出来栄えに、思わず笑顔もほころぶ（乾杯）

2月7日デビューしました
試飲会リポート

苦労が報われる一瞬、至福のとき（完成試飲会　谷津・八幡神社にて）

河津産焼酎「力石」
1,575円（1本 720ml）
限定1,600本
【問い合わせ】
河津町商工会　TEL 34−0821
町内の酒屋さんで取り扱っています。

熱意と協力の輪で完成した「力石」。これこそ河津町ならではのお酒です。皆さんもぜひ飲んでみてください。きっと元気になれること間違いなしです。

二月七日のデビューに先駆け、河津三郎ゆかりの谷津・八幡神社で試飲会が行われました。まず皆さん口をそろえて言っていたのが「香りが良い」ということ。「さわやかな香り」「芋がしっかり感じられる」と大好評でした。味は「口当たりは軽いが、芋の深みがある」「飲みすぎてしまいそうなほどすっきりしている」との感想が。この様子だと今回作成の一、六〇〇本は早々に完売してしまうのでは…そんなうれしい心配も。おいしい芋焼酎の完成に、今後の展開を期待する声があちこちから聞こえてきました。あいさつの中で「決して出来は良くないが、みんなの思いが詰まった芋。そう思いながら焼酎を造った」と富士錦酒造の社長はおっしゃっていました。

多くの協力の下に完成した「力石」。そんな思いで飲んでみると、なんだか温かい気持ちになりました。

こだわりのラベル
昭和の名横綱・双葉山の書

焼酎『力石』のラベルは、谷津・八幡神社の境内にある「河津三郎力石の像」に彫ってある双葉山の書を使っています。書の上に置いた紙を鉛筆でこすり、拓本を取りました。その拓本をパソコンで読み取り、縦書きにするなど、加工を施しています。双葉山の書いた文字が現代に生き生きとよみがえりました。そして河津町とは切っても切れない河津桜のイラストを後ろに配し、裏側には河津三郎の説明文をつけるなど、河津町の魅力満載のラベルとなっています。

コガネセンガン
焼酎に最適な芋

でんぷん用として育成され、昭和41年に品種登録。芋焼酎の原料の大部分がこの品種。食用として消費されることも。皮は黄褐色、肉色は黄白色。今回、規定外となったコガネセンガンを食用として調理を試みたところ、あくが強いので、料理よりは焼酎の原料として向いていることを実感しました。

バガテル歳末感謝祭で商工会職員が来客者にコガネセンガンを披露

さて、大きさ不足で規定外となったコガネセンガンの行方は…。 商工会ではさまざまな料理に使用してみたものの、とても硬くてあまり味がないという性質上、これといったヒット作にたどり着けず。まずは「ポテトフライ」にして、昨年12月20日に行われたバガテル公園の歳末感謝祭で披露。でも、いただいてみたら、ほんのり甘くてとてもおいしい！

来客者にも大好評でした。コガネセンガンの二次利用法…、こちらも今後の展開が楽しみです。

民間広報協力員が考えたコガネセンガンレシピ

民間広報協力員も、二次利用法に一役買おうと、新しいメニューを試作してみました。薄さ１ミリにスライスし、140度の油で揚げて最後に塩を一振り。さつまいもチップのような味で、とっても美味！ぜひ、お試しあれ。

地酒のプロの手にかかった「力石」
富士錦酒造との不思議な縁

店頭に並ぶ「力石」

今から4〜5年前のこと。芝川町商工会の会長が、河津町商工会に河津桜の苗を受け取りに訪れました。会長が経営する酒造会社の周囲に河津桜を植えたいとのことで、お酒を手土産に。それが、富士錦酒造株式会社の先代社長でした。商工会では、今回焼酎を作るにあたり、静岡県内には焼酎を造る権利を持つ会社が２社しかないことを知ります。しかも、その内の１社がなんと富士錦酒造株式会社！迷うことなくお世話になることに決めました。こんな不思議な縁も焼酎造り実現への力強い後押しとなりました。

編集後記

飲んだ人が言うには、本格的だそうです。まだ河津には魅力が詰まってます。力石、小学生の時には度々聞いて身近でしたので、懐かしい感じがしました。【奥脇聡子】

その名前の由来通り、人にも町にも元気を与えてくれるお酒になってくれるといいですね。私はチョコをつまみに飲む芋焼酎が大好きです♥【渡邊恵美子】

これをきっかけに河津ならではの産業が増え、地域がもっと盛り上がってくれれば良いと思いました。取材へのご協力ありがとうございました。【鈴木宏章】

今回、河津町初の地酒（焼酎）を取材し、一つ商品が、販売されるまでに、どれだけ多くの人と時間がかかるのかを知り、大変勉強になりました。【平川和也】

今回特集を組んで力石を知りました。この力石・河津産のこだわり地酒・焼酎用の芋から栽培して酒造会社で製品になるまでの過程、実に感動しました。【渡辺尚志】

まちの出来事
ZOOMIN KAWAZU

峰 峰温泉大噴湯公園オープン に新名所できました

２月1日、下峰地区に峰温泉大噴湯公園が満を持してオープンしました。大正15年11月22日に、稲葉時太郎さんが幾多の困難を乗り越えて掘削した噴湯は、「東洋一の大噴湯」と呼ばれました。今回20数年ぶりに一般公開されることになり、当日は、町長をはじめ来賓の方々や一般観光客500名余りが来場する中、記念式典が盛大に行われました。イメージキャラクターの「フントー君」には、「いつも元気で、何事にも奮闘・活躍する」という思いが込められています。

愛らしいイメージキャラクターの「フントー君」

新 第４分団ポンプ車入魂式 しい消防自動車引き渡し

2月5日、役場駐車場で、河津町消防団第4分団（沢田・田中）の消防ポンプ自動車の引き渡し式および入魂式が行われました。最新式の真空ポンプとオートマチック限定免許にも対応した河津初のオートマチック車で、1,774万5千円で購入、引き渡されました。2地区を代表して田中区長が謝辞を述べ、新たな消防装備の充実に分団員も気を引き締めていました。

役場駐車場において

おいしいね！

生 学校給食週間「生産者との交流給食会」 産者と一緒に食に感謝を

１月28日、西小学校で生産者との交流給食試食会が行われました。町内で生産した野菜などを給食に使うことにより、子どもたちに給食や食に感謝する心が育つことを目的に行われました。この日の献立は、町内で生産されたお米やわさび、大根などを使った和風のメニュー。生産者の皆さんが学校に招かれ、野菜づくりの話などをしながら児童と楽しく給食を食べました。

今 第19回河津桜まつりオープニング 年も桜まつりの季節到来

２月7日、第19回河津桜まつりが開幕しました。２～３分咲きとなった桜を背に、町長や観光協会長のあいさつに続き、県賀茂地域支援局長、町議会議長の祝辞などを行い、関係者によるテープカットと、わかば保育園児や緑の少年団の団員らによって風船が飛ばされました。オープニングイベントとして谷津曽我太鼓と河津中学校ブラスバンド部の演奏が披露されました。

まつりの盛況を願い舞い上がる風船

左から、正木桂子、本信公久、深山さくらの各氏

絵 南小ＰＴＡ家庭教育学級閉級式 本作家を招いて熱く語る

２月６日、南小ＰＴＡ家庭教育学級閉級式が文化の家で行われました。正木桂子さん（かつら文庫代表）を講師に招いて、子育てについての講話を聞くとともに、正木さんの知人である絵本作家の本信公久さんと深山さくらさんが参加し、絵本の世界を広げよう！をテーマに本の読み聞かせの重要性や絵本の世界について語りました。参加者一同熱心に聞き入っていました。

Topics

第 早春の伊豆を歩こう！ 11回河津桜ツーデーマーチ

春一番のあと、記録的な暖かさとなった２月14、15日、ツーデーマーチが開催されました。河津桜も満開となって歓迎する中、両日を合わせて1,800人余りの参加者が、河津の自然を満喫しながら完歩しました。猪汁や伊勢えびの味噌汁などのおもてなしに舌鼓をうっていました。

天候に恵まれたフラワーウォーキング

白馬南小　裏山にて

銀 河津東小・白馬南小スキー交流 世界で友情をはぐくむ

１月21日～23日東小５年生13人（男６、女７）が、姉妹都市の白馬村を訪問しました。21日午前11時に出発、途中犀川で白鳥湖を見学し、午後7時に白馬村に到着。翌日の歓迎式後、待望のスキー体験。そして、ジャンプ台とオリンピック記念館を見学、雪遊びを満喫して、23日午後９時河津に到着しました。

かわづのフレッシュさん《236》

平川　美樹さん

メガネの似合う ニコニコ美人！

ひらかわ　　みき
大鍋　23歳　O型　やぎ座
伊東市民病院　勤務

河津町が大好きな平川美樹さんは、子どものころから地域密着型の女の子です。

仕事に趣味に、元気に活躍している美樹さんを、今回、おもいっきり紹介します。

下田北高時代、放送部に在籍し、絵本の読み聞かせコンテストでは、全国大会に出場しました。放送部部長として、下田文化会館で海援隊コンサートの司会なども務めました。

子どもが大好きな美樹さんは、高校時代の経験を生かして、保育士を目指しました。山梨県の短大へ進学、現在は、伊東市民病院の保育所で保育士をされています。

休日は、町立文化の家図書館へ出掛け、読み聞かせ用の絵本を探しながら、館内の木の香りも満喫しているそうです。

また、趣味は音楽鑑賞で、関東方面で行われるコンサートやライブにも出かける活発な一面も。

趣味だけではありません。仕事にも一生懸命で、充実した日々を過ごしている様子がうかがえます。働く喜びを実感しているそうです。素敵な笑顔を見れば、納得ですね。

今後は、下田市での保育園勤務も決まっています。地域を愛し職務に励む美樹さんを応援したいと思いました。

きっと職場を盛り上げるリーダー的存在になる方だと思います。頑張ってネー！

【取材】渡辺尚志さん(民間広報協力員)

レポート 長田彩子

おさだ　あやこ
青年海外協力隊村落開発普及員として07年６月よりカンボジアへ派遣される。下峰

カンボジアよりスゥオスダイ！ vol.17

過去を乗り越えて～ポル・ポト時代を生きた人々～

①　内戦の傷跡

河津町のみなさん、スゥオスダイ（こんにちは）！　これまでカンボジアの暗い過去にはあえて触れませんでしたが、カンボジアのことをもっと知ってもらいたいと思い、内戦のことについて書くことにしました。

今では地雷や貧困などのイメージが強いカンボジアですが、フランス保護領から独立後は、首都プノンペンは東洋のパリと言われるほど繁栄していました。当時の留学生は「花が咲き乱れていてとても美しく、泥棒すらいない安全な街。誰もがまた来たいと思う街だった」と振り返ります。

その栄華に陰りが差したのが一九七〇年代。ベトナム戦争の影響でカンボジアも爆撃の被害を受け、徐々に国が混乱していきます。クーデターが起き、共産主義勢力に支持が集まり…

そして、一九七五年四月、都市生活を否定するクメール・ルージュ軍（赤いクメール）が首都を占拠し、市民を農村部へ強制退去させ、すべての国民を集団強制労働に従事させた「ポル・ポト虐殺時代」と呼ばれる四年間が始まります。

ポル・ポト時代に拷問に使われた独房（トゥールスレン博物館）

プノンペンのトゥールスレン博物館は、この時代に処刑所として使われていました。改革の邪魔になるという理由で多くの知識人がここで拷問され、処刑されました。中にはまだ幼い子どもや、眼鏡をかけているというだけで知識人とみなされ処刑された人もいます。

ポル・ポト時代に虐殺された市民の写真(トゥールスレン博物館)

一九七九年、ベトナム軍によりポル・ポト派はタイ国境へ追いやられ、虐殺時代は幕を閉じましたが、その後も国内でいくつかの勢力がぶつかり合い、一九九一年の和平協定まではずっと内戦状態が続きました。

つづく…

図書館だより No.71

http://www.bunkanoie.town.kawazu.shizuoka.jp

【開館時間】9:00～17:00
【休館日】月曜・祝休日・月末日
【問い合わせ】
町立文化の家図書館
☎34－1115

図書館カレンダー　3月

日	月	火	水	木	金	土
1	2	3	4	5	6	7
8	9	10	11	12	13	14
15	16	17	18	19	20	21
22	23	24	25	26	27	28
29	30	31				

今月のおはなし会

●「さくらの会」による読み聞かせ
日曜日　　14時30分～15時
3月15・22・29日
（8日のおはなし会はお休みです。）

●乳幼児向けの読み聞かせ
「はらぺこあおむし」
0･1･2歳児向け 10時10分～10時30分
2・3歳児向け 10時40分～11時
(第2・4木曜日)
3月12日・26日
幼児向け　14時30分～15時
(第2木曜日)
3月12日

●小学生向けの読み聞かせ
「時間のはこぶね」
毎週木曜日　15時40分～16時10分
3月5・12・19・26日

※変更がある場合は、図書館に掲示します。

2月の図書館日記　図書館で、読んで、聞いて、学んだ

読み聞かせボランティアさくらの会5周年記念

2月8日、開館当初より子どもたちに読み聞かせをしてくださっている読み聞かせボランティア「さくらの会」(長田三枝子代表)が5周年を迎え、記念のお楽しみ会を開催しました。絵本の読み聞かせや、子どもたちにも参加してもらいおおきなかぶの劇など楽しい時間を過ごしました。

大きなかぶの劇

さくらの会の皆さん

語りかけから、始めよう。今月のブックスタート
と　き：3月26日(木)13時～
ところ：保健福祉センターふれあいホール
対象者：平成20年11月生まれの赤ちゃん

新着図書案内

書　名(一般書)	著者名	出版者
ぼくたちはきっと すごい大人になる	有吉　玉青	光文社
希望ケ丘の人びと	重松　清	小学館
少女	湊　かなえ	早川書房
海王(上・下)	宮本　昌孝	徳間書店
煙霞	黒川　博行	文藝春秋
子どもにケータイもたせて いいですか？	高橋　暁子	ｲﾝﾌﾟﾚｽ ｼﾞｬﾊﾟﾝ
簡単にできる 立体切り紙レッスン	大原　まゆみ	誠文堂 新光社
だれにも教えたくなかった 漁師秘伝の魚料理	益谷　尚豪	実業之 日本社

書　名(児童書)	著者名	出版者
とねりこ屋のコラル	柏葉　幸子／作 佐竹　美保／絵	講談社
ハミダシ組！	横沢　彰／作 長野　ともこ／絵	新日本 出版社
だまし絵サーカス	ｳｫｰﾚｽ・ｴﾄﾞﾜｰｽﾞ／作 神戸　万知／訳	講談社
ちょうどいいほん	ショーン　レノン／絵 照井　晶博／文	講談社
ねえ、ほんよんで！	ﾚｲﾝ・ﾏｰﾛｳ／作・絵 福本　友美子／訳	徳間書店
勝てる読書	豊崎　由美	河出書房 新社
からかい 知らずに傷つける前に	スティーブ・ピット／作 上田　勢子／訳	大月書店

ほかにも新着図書があります。貸出中の場合は予約できます。

【今月の納税】「納付は便利な口座振替を」
問い合わせ　窓口税務課　☎34-1928 (有)4402

水道の届けはお済みですか

引っ越しなどで、町営水道の使用を開始するときや、やめるときには書類による届け出が必要です。

使用開始・休止予定日の５日前までに、届け出人の印鑑をお持ちになって、役場建設課水道温泉係でお手続きをしてください。なお、役場へ来ることができないときには、届け出用紙を郵送いたしますので、お早めにご連絡ください。

問い合わせ
建設課水道温泉係　☎34-1954

振り込め詐欺にご注意を

定額給付金にまつわる
振り込め詐欺被害防止

『定額給付金』にまつわる振り込め詐欺の発生が心配されます。給付に伴い、自治体が手数料を振り込ませたり、ＡＴＭへ行かせて給付申請手続きをさせることは絶対にありませんのでご注意ください。

問い合わせ
下田警察署　☎ 27-0110

検察審査会統合について

検察審査会は、選挙権がある国民の中からくじで選ばれた11人の検察審査員が、一般の国民を代表して、検察官が被疑者を裁判にかけなかったことの善しあしを審査するのが主な仕事です。

下田検察審査会は、平成21年4月1日に沼津検察審査会に統合されることとなりましたので、同日以降に申立てを行う場合には、沼津検察審査会あてに申立てをしてください。

また、検察審査員または補充員に選定される場合には、沼津検察審査会の検察審査員または補充員として選定されることになります。

問い合わせ
静岡地方裁判所事務局総務課
☎ 054-252-6111(代)
（内線2321、2322）

国民年金保険料は前納で

国民年金保険料を「毎月納付書で納めた場合」や「通常の口座振替で納めた場合」は割引がありません。しかし、下記の『前納制度』などをご利用いただくことで、保険料が割引になります。

【納付書まとめて1年前納制度】

納付書で１年分をまとめて納めると3,120円割引になります。

１年分　通常175,920円⇒172,800円

（4月上旬にお送りする平成21年度分の納付案内書の綴りの中に、前納納付書が入っています）

前納期限　平成21年4月30日まで

また、事前にお申し込みいただくことによりクレジットカードで納めることができます。保険料の前納は、年度の途中からでもでき、割引にもなります。

【口座振替で月々早割制度】

月々の口座振替を、通常よりも1カ月早く引き落とす届け出をすることで毎月の保険料が50円割引になります。

１ヶ月分　14,660円⇒14,610円

納付書で納める方法
金融機関、コンビニで24時間

口座振替の申し込み方法
金融機関の窓口に「預金通帳」「金融機関届出印」「納付書または年金手帳」をご持参ください。

クレジットカード納付の申し込み方法
社会保険事務所・役場窓口に「クレジットカード」「認め印」「納付書または年金手帳」をご持参ください。

問い合わせ　三島社会保険事務所
国民年金担当係　☎055-973-1444

募　集

東海大付属望星高校生徒

単位制による通信制課程です。いつでも・誰でも・どこでも学習できます。

募集期間　2月25日(水)～4月17日(金)

問い合わせ東海大学付属望星高等学校
〒420-0822　静岡市葵区宮前町101
☎054-261-2950

県すこやかスポーツ大会

【第20回静岡県すこやか長寿祭スポーツ大会参加選手募集】

～多くの種目でねんりんピック北海道・札幌2009の予選を兼ねます～

大会期間　4月5日（日)～5月31日（日）
会　　場　県草薙総合運動場(静岡市)ほか
種　　目　卓球、テニス、ゲートボール、ペタンク、マラソン、グラウンド・ゴルフ、囲碁、将棋など26種目
対　　象　原則として60歳以上（昭和25年4月1日以前生まれ）の県内在住者
申　　込　3月1日～（締め切り日は種目により異なります）
費　　用　種目により異なります
問い合わせ　しずおか健康長寿財団
☎054-253-4221

安心のスポーツ安全保険

掛　　金　1人（年額）
中学生まで　600円
高校生以上　1,600円など
保険期間　平成21年4月1日～翌年3月31日まで
補償内容

傷害保険（1日目から補償）	死亡　2,000万円 後遺障害　最高 3,000万円 入院（日額）　4,000円 通院（日額）　1,500円
賠償責任保険	てん補限度額 身体・財物賠償 1事故　5億円 身体賠償　1人　1億円
共済見舞金	突然死（急性心不全、脳内出血など）　180万円

※中学生以下の団体には、個人活動も補償するタイプもあります。
※子ども・大人問わずに、5名以上で加入できます。

問い合わせ
（財）スポーツ安全協会静岡支部
☎054-262-3039

ひとの動き

人口と世帯

（2月１日現在）

人　口	8,283	人	前月比（±0）
（男）	3,965	人	
（女）	4,318	人	
世帯数	3,316	世帯	前月比（＋5）

健康福祉生活

健康相談

健康相談および母子健康手帳交付
と　き　３月16日(月)
13時30分～15時30分
４月６日(月)
13時30分～15時30分
ところ　保健福祉センター
問い合わせ
保健福祉課　☎34-1937 (有)4403

育児相談

と　き　４月７日(火)
９時30分～11時30分
ところ　保健福祉センター
ふれあいホール
対象者　子育て中の保護者
内　容　身体測定、離乳食・育児の相談
持ち物　母子健康手帳
問い合わせ
保健福祉課　☎34-1937 (有)4403

母親学級（予約制）

妊婦さんのための教室です。2回１コースの内容です。都合の悪い人は、どちらか１回の参加でもかまいません。

第１課　4月８日(水)13時30分～16時　第２課　4月22日(水)9時30分～13時30分
ところ　保健福祉センター　２階
持ち物　母子健康手帳　動きやすい服装でお越しください。
内　容
第1課　母と子の歯科保健など
第2課　妊婦体操・呼吸法について・分娩の準備と経過など
問い合わせ
保健福祉課　☎34-1937 (有)4403

犬・ねこ引き取り

と　き　３月16日(月) 10時～10時15分
ところ　役場前駐車場
問い合わせ
保健福祉課　☎34-1937 (有)4403

出張年金相談

日　時	場　所
3月13日(金) ９時30分～14時	下田市役所
3月26日(木) 10時～14時30分	東伊豆町役場
3月27日(金) ９時30分～14時	下田商工会議所

問い合わせ
窓口税務課　☎34-1932 (有)4415

生活相談

と　き　３月18日(水)10時～15時
ところ　保健福祉センター
ボランティア団体室
問い合わせ
社会福祉協議会　☎34-1286 (有)4427

お知らせ

固定資産税の縦覧

家の新築・増築、土地の地目や面積を変更した場合、相続や贈与・売買があった場合には、課税台帳に新しい価格や所有者が登録されます。縦覧期間に、役場窓口税務課にてご確認ください。

※今年は３年に１度の固定資産税の評価替えの年となっています。

縦覧期間　４月1日（水）～30日（木）
8時15分～17時15分
（土・日曜・祝日は除く）
持ち物
印鑑・本人の確認ができるもの（納税通知書・課税明細書・運転免許証・保険証など）
本人でない場合は委任状が必要。
手数料　無料
問い合わせ
窓口税務課　☎34-1928 (有)4402

ひと人

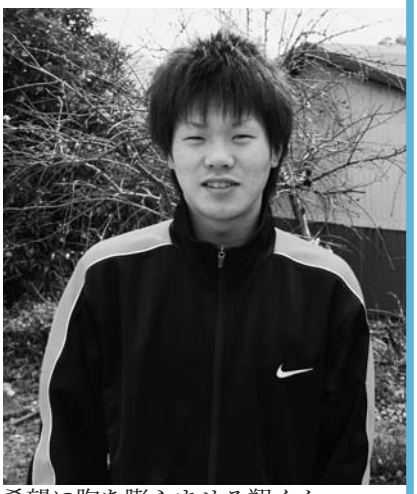

希望に胸を膨らませる翔くん

村串　翔くん

むらくし　しょう　18歳

上峰

県立稲取高等学校　3年生

男子新体操は とにかくかっこいい!!

今回取材に協力してくれたのは、村串翔くんです。彼は今年度稲取高校新体操部の主将として五年ぶりに団体、そして、個人でも全国大会への出場を果たしました。

翔くんに男子新体操団体競技の魅力は？と尋ねると、「リフトから始まる大技や、交差するタンブリング、六人の動きを合わせる徒手、アクロバティックな演技をするところ」ということでした。

実際に翔くんも高校入学後の部活紹介で、新体操の演技を見て、かっこいい！と思いその魅力に引かれ入部を決めたそうです。

新体操に興味を持ってくれた人はぜひ、稲高祭に行ってみてください。翔くんが紹介してくれた新体操の魅力を、実際に目で見て感じることができます。

また、稲取高校新体操部OBによる新体操教室も開かれているそうです。

翔くんも将来はそのOBとして未来の選手の育成に協力をしたいと話してくれました。

春からは、社会人として働くことが決まっている翔くん。すでに、地域からの活動のお誘いも、あるということです。

新体操で培われた何事にもあきらめず粘り強く続けていく強い精神力で、社会人として若い力を大いに発揮してもらえることを期待しています。

取材・鈴木宏章さん（民間広報協力員）

こんにちは 保健師です。

テーマ

パンデミックに備えよう！②

新型インフルエンザ対策

新型といっても通常のインフルエンザ対策の延長です。

インフルエンザの感染経路は、感染した人のくしゃみや咳などの飛沫（ひまつ）に含まれるウイルスを吸い込む飛沫感染と、ウイルスの付いた手すりやドアノブなどを触った手で目・鼻・口を触れる接触感染です。

●感染機会を減らす

人ごみへの外出を控え、外出時はマスク着用を心がけて。

●うがい・手洗い

外出後はうがいをし、せっけんか、消毒液を使い十五秒以上流水で手を洗う習慣をつけましょう。

●咳エチケット

症状のある人は必ずマスク着用。咳やくしゃみの際はティッシュなどで口と鼻を被い、他の人から一～二メートル以上離れる。鼻汁・痰などを含んだティッシュはすぐにふた付きゴミ箱へ。

●備　蓄

パンデミック（世界的大流行）は八週間程度続くと予想されています。また、通常通りの社会生活が送れなくなることもあり得るので、最低でも二週間分の食料や日用品を用意しておきましょう。不織布製マスクは必需品、一人当たり二十～二十五枚の備蓄を。

●正しい情報入手

テレビやインターネットなどで正しい情報を入手し、海外旅行先にも注意。まずは一人ひとりができることから始めましょう。

保健福祉課　保健師　正木　臣

姉妹都市長野県白馬村通信

第58回 全国高等学校スキー大会

２月２日（月）～６日（金）にかけて、白馬村を会場に第58回全国高等学校スキー大会（インターハイ）が開催されました。ジャンプ・アルペン・クロスカントリーの各種目で地元白馬高校の選手が多数入賞したほか、白馬中出身の富井皓大選手がノルディック・コンバインドで優勝しました。また、大会最終日には男子クロスカントリーリレーで白馬高校が、50年ぶり２度目の優勝を飾り、学校対抗では白馬高校男子が、総合２位の成績を収めました。

今大会では、白馬高校の生徒が「一人一役」を合言葉に、開・閉会式の準備や競技会場での放送係・スタート係などを受け持ち大会運営に携わりました。

目標の総合１位は逃したものの、選手の成績も生徒の運営も素晴らしい大会でした。

ちょっとひとこと

近年にない暖冬の影響で、河津桜も桜まつり開幕日には三分咲き程度、二月中旬には静岡市で二月として観測史上初めて二五度を超えるなか、満開を迎えました。たくさんの観光客が訪れますが、日本人の約四割が、かかっているといわれる花粉症の季節でもあり、症状が出る人にとっては、花見もつらい季節です。今年の飛散量は昨年の二・五倍とか？「桜は長く、花粉は短く」とこの季節になると思います。

（Y）

■発行　河津町役場　〒413-0595静岡県賀茂郡河津町田中212-2 ☎0558-34-1111　■編集　総務課　■印刷　㈲サン印刷
■河津町ホームページアドレス　http://www.town.kawazu.shizuoka.jp/　■Eメール　info@town.kawazu.shizuoka.jp