１月１９日

第３週分
回覧板

河津町立東小学校
学校だより

段間だより

NO. 10
R4. 1. 6(木)

学校教育目標　**美しい夢を育む段間の子**

重点目標　学び合う子　心ゆたかな子　たくましい子

2022年もよろしくお願い致します

校長　野口真樹也

健やかに新春をお迎えのこととお慶び申し上げます。

昨年もコロナ禍において色々と変化を余儀なくされた年となってしまいました。それでも新しい生活様式を徹底する中で、できる範囲で教育活動をすすめ、子供たちは日々の授業や行事等を通して、確実に成長してきています。保護者や地域の皆様には多くのご支援とご協力を賜りましたことに深く感謝申し上げます。本年もよろしくお願いいたします。

さて、今年は「寅年」です。虎は毛皮の模様から夜空に輝く星と言われます。また、「決断力と才知」の象徴として縁起の良い動物であるとも呼ばれています。東小の子供たち一人一人が虎の持つ力にあやかり、着実にステップアップしていく一年となるよう、本校職員が一丸となって指導にあたっていきます。保護者、地域の皆様には子供たちのがんばりを認め励ましていただき、東小の教育活動へのさらなるご支援を賜りますよう重ねてお願い申し上げます。

新沢としひこ氏が来校しました！

2／17（金）に、「河津小学校」の校歌を作って下さる新沢としひこさんが来校しました。校歌の歌詞を作る上で、ぜひ子供たちと直に会ってイメージを膨らめたい、とおっしゃっていただいたということで実現しました。新沢さんは「世界中のこどもたちが」や「虹」といった、教科書や「明るい声で」という曲集にも載っているような歌を作っている有名な方です。「東小のみんなはどんな子供たち？」「東小はどんな学校？」「河津町ってどんな町？」という新沢さんの問いかけに、たくさんの意見を返す子供たち。親しみやすい感じの新沢さんと関わりながら、児童たちは「この人が河津小学校の校歌を作ってくれるんだ！」という期待を強く持っているのが手に取るようにわかりました。

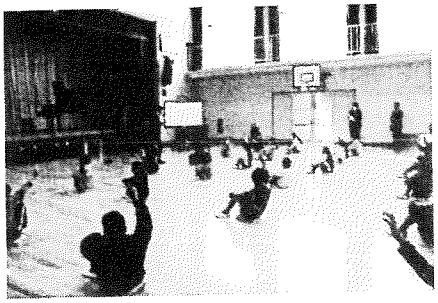

Ｒ５年度の「河津小学校」の開校へ向けて、町や教育委員会では開校に関する全般的なことや通学に関することなどに、学校では「河津小学校」がスタートするために必要な準備にそれぞれの担当が真摯に取り組んでいます。「河津小学校」の開校や東小の閉校については、折に触れてお知らせをして参ります。

行事予定 1月

日	曜	給	行事等
1	土		元日
2	日		
3	月		
4	火		
5	水		
6	木	×	始業式　街頭指導～7日まで　11:20下校
7	金	○	給食開始　委員会活動
8	土		
9	日		
10	月		成人の日
11	火	○	国算定着度調査　集金日 2年火曜6校時打切
12	水	○	
13	木	○	長縄練習開始
14	金	○	飯泉SC来校　谷本SSW来校
15	土		
16	日		
17	月	○	
18	火	○	2年火曜6校時打切
19	水	○	白馬交流1日目（5、6年）
20	木	○	白馬交流2日目（5、6年）
21	金	弁	白馬交流3日目（5、6年）
22	土		
23	日		
24	月	○	家庭学習チェックウィーク～1/31
25	火	○	2年火曜6校時打切　3年社会科見学
26	水	○	
27	木	○	栄養士訪問
28	金	○	児童集会
29	土		
30	日		
31	月	弁	中学入学説明会（6年）

2月の主な行事

1日（火）新入生入学説明会　一日体験入学
　　掃除なし日課
3日（木）朝礼、飯泉SC来校、谷本SSW来校
4日（金）長縄大会、委員会活動
6日（日）～9日（水）メディアコントロールデー
10日（木）集金日
11日（金）建国記念日
15日（火）感謝の会
18日（金）栄養士訪問
22日（火）児童会引継式
23日（水）天皇誕生日
25日（金）参観会・懇談会
28日（月）委員会活動

行ってきました！修学旅行！！

新型コロナウイルスの影響で、東京方面は行けませんでしたが、静岡と山梨に場所を変更し、6年生は無事、修学旅行に出かけました。二日間とも快晴で、日本平から見た富士山の眺望や、カババスから見た山中湖の美しさと空の青さにも感動したようです。登呂遺跡やリニアモーターカーなど、歴史の進化にも触れ思い出に残る旅行になりました。

学習成果発表会

12月2日（木）学習成果発表会が行われました。発表会後のアンケートでは、「各学年楽しそうに一生懸命取り組んでいる姿や、東小学校全体が一つになって作り上げている発表会でとても感動しました。」など、ありがたいお言葉をたくさん頂きました。

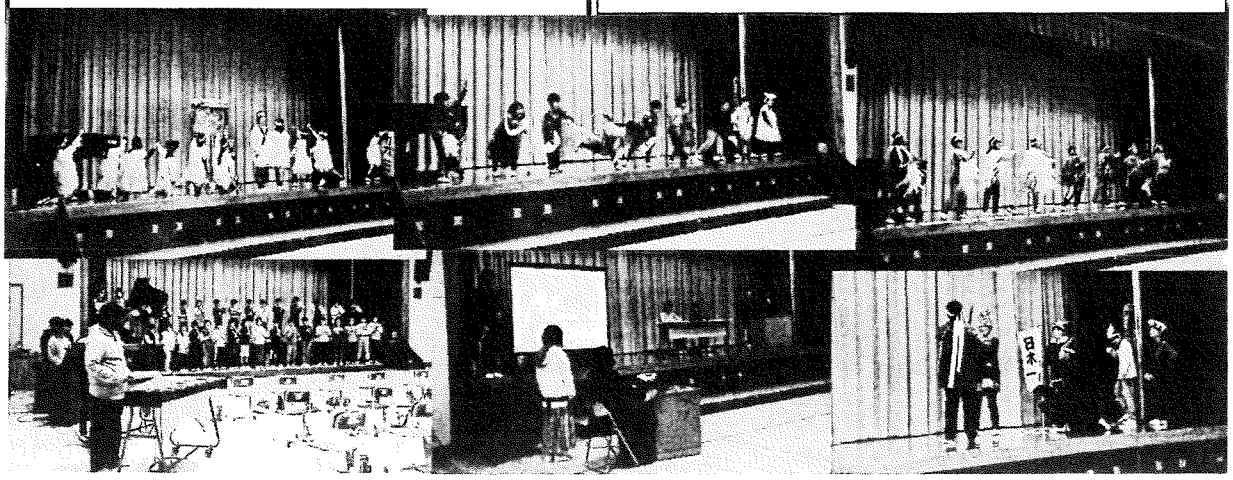

下田消防本部からのお知らせ 回覧

設置しよう！ 点検しよう！

住宅用火災警報器

◆◆◆住宅用火災警報器は、火災の発生をいち早く知らせてくれます。◆◆◆

火災を早期発見することで初期消火や素早い避難が可能となり、ご自身や周りの方の生命と財産を守ります。

どこに設置するの？

寝室として使用する部屋に設置してください。
２階以上にも寝室がある場合は階段上部にも必要となります。

※台所への取り付けもおすすめします。

点検方法

正常なら以下のように鳴ります。

ボタンを押しても（ひもを引いても）作動しないときは、以下のことが考えられます。

▶電池は、きちんとセットされているかご確認ください。

▶それでも鳴らない場合は、「電池切れ」か「機器本体の故障」ですので、取扱説明書をご覧ください。

また、「電池切れ」や「機器本体の故障」の場合は、速やかに電池や機器本体の交換をお願いします。

どのように点検するの？

半年に一回程度、作動の確認をしましょう。

ご不明な点やご相談については、最寄りの消防署までご連絡ください。

下田消防本部予防課	0558-22-1849		
下田消防署	0558-22-1804	南伊豆分署	0558-62-3111
西伊豆消防署	0558-52-0119	河津分署	0558-34-1119

ひめみやだより

【学校教育目標】　問いを見つけ　ねばり強く解決する子
『重点目標』　やってみようよ自分から

河津町立南小学校
令和4年1月6日発行

「しあわせ」と感じるためには

校長　礒崎真紀子

新年、明けましておめでとうございます。学校に子供たちの明るい笑顔と元気な声がもどってきました。３学期は、授業日数が４９日間と少ないですが、１～５年生は学年のまとめ、６年生は小学校生活のまとめとなる大切な学期です。子供たちが目標に向かってやり抜くことができるよう、職員一同、力を尽くしていきたいと思います。保護者の皆様、地域の皆様、引き続きご支援ご協力くださいますよう、よろしくお願いいたします。

さて、始業式では「しあわせ」について話をしました。簡単に紹介します。

人間には、幸せな人と幸せでない人がいます。どの人も幸せになりたいと思っているのに、どうして差が出るのでしょう。もちろん幸せかどうかは運が良いとか悪いとかによって決まることもあります。でも、運だけではない場合もあります。それはどういうことでしょうか。

Aさん

こんな話があります。二人の靴屋さんが外国へ靴を売りに行きました。外国へ着いてみると、その国の人はだれも靴をはいていません。

【Aさん】「この国は誰も靴をはいていないのか。それではこの国では靴は売れないな、残念だな。」

【Bさん】「この国は誰も靴をはいていないのか。それなら靴を持っていないから、たくさん靴が売れる、ラッキーだな。」

Bさん

まだ一足も靴を売っていないうちから、「残念だ」という不幸な気持ちになる人と、「ラッキー」という幸せな気持ちになる人に分かれてしまいましたね。

そう考えると、あれは嫌だ、これは嫌だ、あの子が悪い、などと文句をたくさん言って悪い方に物事をとらえていると、毎日がつまらないものになります。つまらない毎日を過ごすことは不幸であると思います。

反対に、あれもよい、これもよい、この人のおかげだと良いことをたくさん見つけられる人は、きっと毎日が楽しいことばかりです。楽しいことばかりの人は幸せです。

幸せになるには、もちろん多少の運もあるかもしれませんが、良いところをたくさん見つけられる人の方がもっともっと幸せなのではないでしょうか。

３学期はたった49日間です。寒さに負けず、心も体も元気いっぱいに過ごしてください。気持ちをプラスの方向に向けて、３学期の終わりには１～５年生は次の学年へ、６年生は中学校へと、大きな希望としあわせな気持ちをもって進んでいってほしいです。

すてきなお葉書をありがとうございました

昨年の１１月末、地域の方から子どもたちの姿を伝えるお葉書をいただきました。道路を渡り終えると必ず立ち止まりドライバーさんにお辞儀をしている姿、また、挨拶をするときに直立不動でお辞儀をする姿です。挨拶の声だけでなく、そのしぐさからも子どもたちの成長の様子を感じ取ってお知らせくださいました。子どもたちのよさを確認すると共に、地域の方が子どもたちを見守り育ててくださっていることが感じられ、温かな気持ちになるお葉書でした。

1月の予定

日	曜	行事予定	給食
1	土	元日	×
2	日		×
3	月		×
4	火		×
5	水		×
6	木	始業式　卒業写真	×
7	金	書き初め会	○
8	土		
9	日	町成人式	
10	月	成人の日	
11	火	国算定着度テスト 集金日	○
12	水		○
13	木	かつら文庫読み聞かせ1・6年 スクールカウンセラー来校	○
14	金	ふれあい遊び	弁当
15	土		
16	日		
17	月		○
18	火	朝礼(学級委員任命)	○
19	水		○
20	木	かつら文庫読み聞かせ2・5年	○
21	金	2年生活科校外学習 音楽指導5・6年	○
22	土		
23	日		
24	月	入学説明会・体験入学	弁当
25	火	つどい(長縄)	○
26	水		○
27	木	かつら文庫読み聞かせ3・4年 3年消防署見学　スクールカウンセラー来校	○
28	金	セレクトタイム日課　代表委員会	○
29	土		
30	日		
31	月	中学入学説明会	○

2月の予定

日	曜	行事予定	給食
1	火	朝礼(表彰)	○
2	水		○
3	木		○
4	金		○
5	土		
6	日		
7	月	委員会活動　ﾒﾃﾞｨｱｺﾝﾄﾛｰﾙﾃﾞｰ9日まで	○
8	火		○
9	水		○
10	木	集金日	○
11	金	建国記念の日	
12	土		
13	日		
14	月		○
15	火	朝礼	○
16	水		○
17	木	ふれあい遊び	○
18	金	音楽指導6年	○
19	土		
20	日		
21	月		○
22	火	感謝の会	○
23	水	天皇誕生日	
24	木	運用日課5時間　下校13:40	○
25	金	ワックスがけ	○
26	土		
27	日		
28	月	委員会活動　スクールカウンセラー来校	○

賀茂地区席書コンクールで表彰されました

特選　3年　正木美沙貴　※県最優秀賞
　　3年　宮本涼太　※県特選

入選　2年　鈴木康祐
　　3年　正木千喜
　　5年　鳥澤蒼生

書き損じはがきを集めます

年賀状などで書き損じたものがありましたら、ぜひ学校にいただけるとありがたいです。県PTA連絡協議会の活動で、個人情報の保護には十分注意するそうです。集める期間は、1月17日から2月4日までです。お子さんに持たせていただければ、児童玄関のポストにて頂きます。ご協力お願いします。

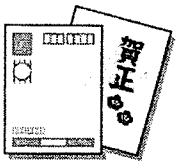

来年度PTA役員選出について

来年度の地区常任の選出が進んでいると思います。ご苦労様です。1月末までに学校へ報告をお願いします。3月の学級懇談会では、来年度学級常任を選びます。ご協力よろしくお願いします。

(仮称)河津町子育て支援施設 ～愛称募集～

回覧

現在、保健福祉センターの北側に(仮称)河津町子育て支援施設が建設されています。災害時には避難所にもなる施設です。多くの町民の皆さんから愛され、長く親しまれる施設になるよう"愛称"を募集します！

※今年度中の建設を目指していましたが、新型コロナウィルス感染拡大の影響により、建設資材の納期が大幅に遅延したため、開館が延期となる予定です。

安心、安全に遊べるよう5つのエリア(乳児・幼児・体力遊び・絵本・積み木)が設定された保育室。他に多目的室、授乳室、子ども広場、応接・相談室などがあります。

～この施設は何をするところ！？～

次代を担う子どもたちの心豊かで健やかな成長と、安心して楽しく子育てできる子育て基盤の充実を図ることを目的としています。次のような事業を行います。

★地域子育て支援拠点事業

(乳幼児及びその保護者が相互の交流を行う場所を開設し、子育てについての相談や情報の提供などをする事業。)

★一時預かり事業

(保護者の依頼により一時的に乳幼児の預かりを行う事業。)

★児童館事業

(乳幼児・児童等の遊びを通じて健全育成を支援していく事業。)

★ファミリー・サポートセンター事業

(乳幼児や小学生の預かり等の援助を希望する会員と援助を行う会員との連絡、調整を行う事業。)

<募集要項>

1. 応募方法　応募用紙に記入し、応募箱へ投函していただくか、必要事項を記入したハガキまたは封書、電子メールでご応募ください。

※応募用紙は、応募箱設置場所に置いてあります。

※一人につき1点の応募とします。(2点以上応募された場合は無効とします。)

2. 応募先　(1)応募箱設置場所

・河津町役場1階ロビー　・河津町　保健福祉センター窓口　・河津町立文化の家(図書館)

(2)郵送の場合

〒413-0595 河津町田中 212-2 河津町役場健康福祉課 までお送りください。

※官製はがき以外のはがき、封書には切手を添付してください。

(3)電子メールの場合　※件名は「河津町施設 愛称」としてください。

fukushi@town.kawazu.shizuoka.jp まで送信してください。

3. 応募用紙(またははがき、メール)への記載必要事項(㋐～㋔についてはすべて記入してください。)

㋐愛 称　㋑理 由　㋒住所または学校名　㋓氏 名

㋔年 代(①未就学児　②小学生　③中学生　④10代(①～③以外)　⑤20代　⑥30代　⑦40代　⑧50代　⑨60代以上

4. 募集期間(郵送の場合は3月1日締切必着です。)

令和4年2月1日(火)～令和4年3月1日(火)

5. 応募対象者　河津町に住所を有する方及び本町出身の方(年齢は問いません)

6. 選考方法等　河津町子ども・子育て会議で選考し、最終決定となります。最多得票の名称が必ずしも採用されるわけではありません。決定した愛称は、広報かわづ、町ホームページ等で公表いたします。

《問い合わせ先》河津町役場 健康福祉課 福祉介護係　TEL 0558-34-1937

各戸配布

側溝改修工事に伴う通行止めのお知らせ

平素より町土木行政につきましては、ご理解ご協力をいただきありがとうございます。
さて、下記の日程において、側溝改修工事を実施します。工事期間中に**終日全面通行止めを予定しています。**ご迷惑をお掛けしますがご協力をお願いします。

工事期間
令和4年2月1日(火)　～　令和4年2月28日(月)　　予定

終日全面通行止め期間(歩行者は通行可能です。)

令和4年2月1日(火)午前8：00　～　令和4年2月10日(木)午後5：00　予定
※終日全面通行止め終了後は片側交互通行になります。

工事箇所　　**小鍋地区　小鍋峠線**

施工業者　　**斉藤土木株式会社**

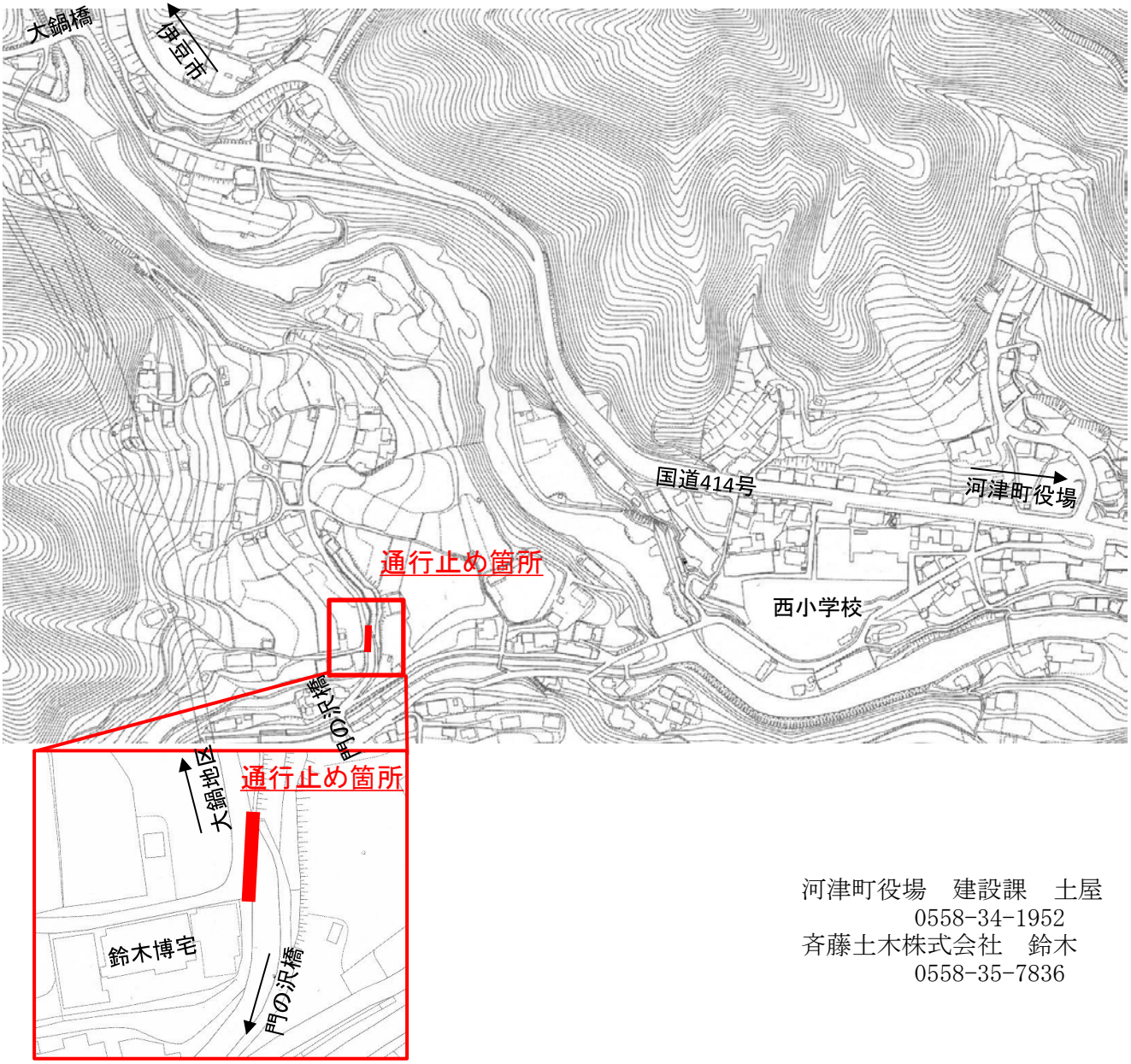

河津町役場　建設課　土屋
0558-34-1952
斉藤土木株式会社　鈴木
0558-35-7836

2022

親子で遊ぼう！

デジタルアートで遊ぼう！

2/19(土)・20(日)

10:00～18:00
（最終日 10:00～15:00）

入場整理券が必要です
参加費 3才以上 500円 当日支払

※画像は今回の演出とは異なります

1/16(日)より整理券を配布いたします！

▶ 入場整理券配布先：下田市民文化会館
▶ 会場：下田市民文化会館（大ホール・小ホール）

▶ お問い合わせ
0558-23-5151

入れ替え制となります

2/19(土)		2/20(日)	
A	10:00～12:00（最終受付 11:00）	D	10:00～12:00（最終受付 11:00）
B	13:00～15:00（最終受付 14:00）	E	13:00～15:00（最終受付 14:00）
C	16:00～18:00（最終受付 17:00）		

※ 各回 200 名程度。混雑状況によりお待ちいただく場合があります。
※ 各回とも定員になり次第締め切らせていただきます。

お客様へのお願い

- 発熱または風邪症状のある方は、ご来場をお控えください。
- 会場でのマスクの着用、検温、手指の消毒にご協力ください。
- 新型コロナウイルス感染症の拡大により、中止・延期及び、内容を変更する場合があります。最新情報をご確認ください。

体験コンテンツ

01 みんなで描こう 下田ぬりえ大水族館

ぬりえに色を塗ってスキャンすると、下田の海のイラストの中で、キャラクターたちが動き回ります！

02 下田の街に飛び込もう！

下田の街や歴史の中に、ご自身が登場することが出来ます。

03 星の足跡

歩くたびに足元に『星の光』がちりばめられます。

▶ 詳しくは裏面をご覧ください

■主催：公益財団法人下田市振興公社　■資料協力：下田開国博物館

わくわく　どきどき

体験コンテンツ

01 みんなで描こう // 下田ぬりえ大水族館

金目鯛や、カジキマグロ、黒船など、
下田にゆかりのある、キャラクターやモチーフに
色をぬってスキャンすると、下田の海のイラスト
の中でキャラクターが動き回ります！
デジタルアートの定番であり、大人気のコンテ
ンツです。

みんなのぬりえが動き出すよ
いっしょに大水族館を作ろう！

02 下田の街に飛び込もう！

下田の街や歴史の中に、ご自身が登場することが
出来ます。
そこには思わず笑顔になれる不思議な仕掛けが。
グリーンバック（緑の背景）で撮影した映像を、
リアルタイムで合成します。

下田の新しい楽しみ方がココにある！！！

03 星の足跡

歩い方足あとがキラキラ！
どうしたらワタシがでてくるのか？
ヒミツを探してみて！

歩くたびに足元に『星の光』がちりばめられる
測域センサーを使ったデジタルアートです。
時々あらわれる、あるものを踏むと『金目鯛』が現れます。

令和3年度優秀映画鑑賞推進事業

昭和の名作映画鑑賞会

伊豆の踊子【26日 10:00～】

八月の濡れた砂【26日 13:00～】

めぐりあい【27日 10:00～】

忍ぶ川【27日 13:00～】

2022年2月26日(土) 27日(日)

料金(全席自由)：1日券500円/2日券800円

2022年1月18日(火) チケット発売開始

会場：下田市民文化会館大ホール

新型コロナウィルス感染症防止対策にご協力をお願いいたします。
・発熱又は風邪症状、体調のすぐれない方はご来場をお控えください。 ・施設内は、機械換気システムが稼働しています。
・マスクの着用、検温、手指消毒、入場者名簿の作成にご協力ください。 ・感染症拡大の状況により上映を中止する場合がございます。

主催：公益財団法人下田市振興公社/国立映画アーカイブ
特別協力：文化庁/(社)日本映画製作者連盟/全国興行生活衛生同業組合連合会
後援：下田市教育委員会
問い合わせ：下田市民文化会館 TEL 0558-23-5151

◆めぐりあい [1968年 東宝] (カラー／35mmフィルム／91分)
[スタッフ] 脚本 山田信夫 / 脚本・監督 恩地日出夫
[出演者] 黒沢年男 酒井和歌子 桑山正一 菅井きん 黒沢博 有島一郎 森光子 池田秀一 田村亮 進千賀子 柴田昌宏 峰岸隆之介

日本の高度成長を舞台裏から支えてきた工業都市・川崎。この休みなく動く街のなかで、自動車工場の組立工として働く努とベアリング店に勤める典子。それぞれに複雑な家庭事情を抱え、貧しさにもがきながらも、健気に生きている。そんな二人がふと出会い、恋に落ち、別れのつらさを乗り越えて、互いの愛を確かめ合う。『あこがれ』(1966)のヒットにより、東宝青春映画の旗手として注目を浴びた恩地日出夫が、酒井和歌子を初めて主演に起用し、時代の波や家族の重圧にもまれながらも、ひたむきに生きてゆく若者像を鮮烈に描き出した。脚本家の山田信夫が当初、日活の蔵原惟繕監督のために準備した脚本を、東宝が引き取って映画化が実現。武満徹作曲の主題歌を荒木一郎が唄い、タイトルバックをイラストレーターの和田誠が演出している。その後、東宝では1970年代半ばまで、森谷司郎や出目昌伸らがコンスタントに青春映画の傑作を発表していく。

◆八月の濡れた砂 [1971年 日活] (カラー／35mmフィルム／91分)
[スタッフ] 脚本 峰尾基三・大和屋竺 / 脚本・監督 藤田敏八
[出演者] 村野武範 広瀬昌助 中沢治夫 隅田和世 テレサ野田 藤田みどり 渡辺文雄 地井武男 山谷初男 原田芳雄

揺れ動く若者の行動と心理を硬質なタッチで瑞々しく描いた青春映画の名作であり、藤田敏八監督の初期の代表作である。主人公たちの〈大人〉に対する不信と反抗の姿勢は、この種の映画に特有なものであると同時に、学生運動などで大きく揺れ動いた1960年代後半の時代の気分を色濃く宿したものと言えるだろう。ただその描写が反抗礼讃、青春万歳の紋切り型ではなく、優しさと残酷さの入り混じった、青春という名の一季節を、静かに見つめている点にこの監督の特徴がある。1950年代の『太陽の季節』とはまた別の、湘南の眩しく気怠い夏がスクリーンに溢れている。製作会社の日活はこの年をもって一般劇映画の製作を中止し、ロマンポルノへと移行したが、本作は青春映画を看板としてきた同社の光芒を放つ一本として「キネマ旬報」ベストテン第10位に選ばれた。

◆伊豆の踊子 [1974年 東宝＝ホリプロ](カラー／35mmフィルム／82分)
[スタッフ] 原作 川端康成 / 脚本 若杉光夫 / 監督 西河克己
[出演者] 山口百恵 三浦友和 中山仁 佐藤友美 一の宮あつ子 四方正美 石川さゆり 宗方奈美 江戸家猫八 鈴木ヒロミツ 浦辺粂子

青春小説の名作として知られる川端康成の同名作の映画化。田中絹代と大日方伝が主演した、五所平之助監督の松竹作品(1933)を第1回として、これまでに全部で6回映画化されている。踊り子を演じたのは、美空ひばり、鰐淵晴子、吉永小百合、内藤洋子らで、いずれもその時代の青春スターであった。本作の特徴は、五所作品と同じく、旅芸人たちの社会的な位置を明確にしている点にある。その視点はラストの印象的なストップモーションからも見てとることができるだろう。西河克己監督にとっては、1963年の吉永小百合主演作品に次いで2度目の映画化であった。山口百恵は1970年代のアイドル歌手で、絶大な人気を誇っていた。相手役となる一高生役は公募され、まだ無名だった三浦友和が抜擢された。この後二人は「百恵＝友和」のゴールデンコンビとして12本の作品で共演し数々のヒット作を放ち、1970年代青春映画に大きな足跡を残すが、1980年に結婚。山口百恵は芸能界を引退した。

◆忍ぶ川 [1972年 俳優座映画放送](白黒／35mmフィルム／120分)
[スタッフ] 原作 三浦哲郎 / 脚本 長谷部慶次 / 脚本・監督 熊井啓
[出演者] 加藤剛 栗原小巻 永田靖 信欽三 岩崎加根子 滝花久子 滝田裕介 井川比佐志

三浦哲郎(1931-2010)の自伝的な同名小説(第44回[1960年下半期]芥川賞)を映画化したもので、『帝銀事件 死刑囚』(1964)や『日本列島』(1965)などの社会派映画の監督として名を馳せていた熊井啓監督が、長い準備期間を経て完成させた恋愛映画の秀作。兄の失踪や姉の自殺などを経験して暗鬱な家庭環境に育った東北出身の大学生・哲郎と、深川の洲崎パラダイスにある射的屋で育ち、今は料亭“忍ぶ川”の仲居として働く志乃の純愛物語で、二人が出会い、互いの心の闇を打ち明けて信頼し合い、そして幾多の障害を乗り越えて結婚にいたるまでの過程が、叙情的なモノクロームの映像で描かれる。主演の栗原小巻が、優しさと芯の強さをあわせ持つ女性を熱演して高く評価された。「キネマ旬報」ベストテン1位。

ユネスコ無形文化遺産

国指定重要無形文化財

組踊 特別鑑賞会

沖縄の伝統芸能

文化庁補助事業

組踊（くみうどぅい）とは

せりふ、歌、踊りを組み合わせた沖縄の伝統的な歌舞劇です。沖縄が琉球王国であった時代の1719年に中国皇帝の使者を歓待するために初演されました。以来、今日まで継承されています。組踊は、日本の能楽や歌舞伎なども取り入れて創作され、国指定重要無形文化財とユネスコの無形文化遺産になっています。

演目 第1部 琉球舞踊

第2部 組踊「万歳敵討（マンザイテキウチ）」

日時 令和4年2月5日（土）

14:00開演（13:30開場）

会場 下田市民文化会館 大ホール

〔セリフ等の解説・字幕付き〕

入場無料

全席指定・入場整理券が必要です

未就学児入場不可

※ただし、座席は前後左右1席の間隔を空けて着席いただきます

- お問合せ
  下田市民文化会館　静岡県下田市4丁目1-2
  ☎ 0558-23-5151
- 入場整理券取扱場所
  下田市民文化会館　窓口
- 入場整理券は12月12日より配布開始

主催：一般社団法人伝統組踊保存会　沖縄県教育委員会
（公財）下田市振興公社

後援：下田市　下田市教育委員会　下田市文化協会

◆ 新型コロナウイルス感染症の感染拡大防止にご協力ください ◆

①来館される際には、マスクを着用願います。なお、マスクはお客様においてご用意ください。

②入館時の手指の消毒やこまめな手洗いにご協力ください。

③発熱又は風邪の症状がある場合には、来館をお控えください。また、そのような状況が見受けられた場合、スタッフがお声を掛け、退館をお願いする場合がございますので、ご了承ください。

④館内の混雑を防止するため、やむをえず入館を制限し、館外やロビーでお待ちいただく場合がございます。

⑤当日、ご来館される際は、下田モデル等を参考に体調管理の徹底をお願いいたします。なお、『下田モデル』※については下記をご確認ください。

今後の状況変化により、中止または日程等を変更する場合があります。

※ https://www.city.shimoda.shizuoka.jp/category/030000kenkou_hoken/147884.html

2022年(令和4年)
2月 FEB.

下田市民文化会館 マイマイホール "Mai Mai Hall"
イベントカレンダー

本紙は、12月18日現在の情報に基づいて作成しております。　※内容に変更等がある場合もございます。予めお問い合わせの上、ご確認頂けますようお願い申し上げます。

●上映作品変更のお知らせ●

※令和4年1月29日(土)当会館・大ホールにて上映を予定しておりました「いのちの停車場」は上映中止となり、「椿の庭」へと変更となります。⇒
何卒ご理解のほど、宜しくお願い致します。

椿の庭

色あせることのない家族の絆の物語・・・
令和4年1月29日(土)
下田市民文化会館・大ホール
《上映時間128分》①10:00～ ②13:00～
《料金》1,000円均一【3歳以上均一】
※当日券のみ/自由席/各回300名限定

大ホール

5(土)

ユネスコ無形文化遺産
国指定重要無形文化財
沖縄の伝統芸能
組踊 特別鑑賞会

詳しくは、「裏面」をご覧ください。

【お問い合わせ先】
下田市民文化会館 ☎0558-23-5151

15(火)

令和3年度 寿大学 2月講座
開演13:30 終演14:30(予定) 関係者のみ
【お問い合わせ先】
下田市教育委員会 生涯学習課 ☎0558-23-5055

19(土) 20(日)

Let's play with digital art
デジタルアートで遊ぼう
☺体験コンテンツ☺
01 みんなで描こう下田ぬりえ大水族館
02 下田の街に飛び込もう!
03 星の足跡
★詳しくは、「裏面」をご覧ください。

【お問い合わせ】
下田市民文化会館 ☎0558-23-5151

24(木)

令和3年度 JA伊豆太陽臨時総代会
開演14:30(予定) 関係者のみ
【お問い合わせ先】
伊豆太陽農業協同組合 ☎0558-23-6000

26(土) 27(日)

令和3年度優秀映画鑑賞推進事業
昭和の名作映画鑑賞会

26日(土) 2作品上映
①『伊豆の踊子』 10:00～
②『八月の濡れた砂』13:00～

27日(日) 2作品上映
①『めぐりあい』10:00～
②『忍ぶ川』 13:00～

【お問い合わせ先】 ★詳しくは、「裏面」をご覧ください。
下田市民文化会館 ☎0558-23-5151

小ホール

19(土) 20(日)

Let's play with digital art
デジタルアートで遊ぼう
★詳しくは、「裏面」をご覧ください。

下田市民文化会館よりお知らせします！

※ 新型コロナウイルス感染予防により、
開催中止/延期(入場規制など)になる場合もございます。
事前に各【お問い合わせ先】にご確認下さい。
宜しくお願い申し上げます。

※ 当会館主催の催し物・ご利用に関しまして制限・制約などが伴います。
何卒ご理解のほど、宜しくお願い致します。
尚、ご不明な点がございましたら、
下田市民文化会館までお問い合わせ下さい。

マイマイカルチャースクール 開講！ 受講生募集中!!

・ウクレレ

新規開講
・将棋

新規開講
・文学

【お問い合わせ先】下田市民文化会館 ☎0558-23-5151

下田国際音楽コンクール事務局公式サイトにてオンライン申し込み
Web⇒shimoda-mc.com
※お問い合わせに関しましては、上記サイトにて、メールのみの対応となります。
ご了承下さい。

申込締切:2022年2月28日(月)

スタインウェイを弾こう♪

あなたも、ピアノの名器「スタインウェイ(D-274)」を弾いてみませんか？

STEINWAY & SONS
下田市民文化会館
大ホール

【お問い合わせ先】下田市民文化会館 ☎0558-23-5151

Mai Mai Cafe
感染症防止策を実施し営業中
10:00 am ～ 4:00 pm

☆「まちなかワークスポット」を1Fロビーに開設いたしました。
まちなかで気軽に「仕事」ができる場所として、ご利用ください。
Wi-Fiも無料でご利用いただけます。(マイマイ・カフェにて受付)

公式アカウントはじめました！
下田市民文化会館
友だち募集中!!

下田市民文化会館
〒415-0024 静岡県下田市4丁目1番2号
TEL 0558-23-5151 FAX 0558-23-5311
ホームページ・・情報発信中！
■URL http://shimoda.main.jp/earth
■e-mail ss-hall@vmail.plala.or.jp

<2月の休館日>
7日(月)・14日(月)・
21日(月)・28日(月)

下田市民文化会館 マイマイホール "Mai Mai Hall" 催し物のご案内

令和4年2月5日(土) 下田市民文化会館・大ホール (13:30 開場) 14:00 開演

【入場無料/全席指定】※要入場整理券⇒当会館窓口にて配布中 ※未就学児入場不可

組踊(くみうどぅい)とは

せりふ、歌、踊りを組み合わせた沖縄の伝統的な歌舞劇です。
沖縄が琉球大国であった時代の1719年に中国皇帝の使者を歓待するために初演されました。
以来、今日まで継承されています。組踊は、日本の能楽や歌舞伎なども取り入れて創作され、
国指定重要無形文化財とユネスコの無形文化遺産になっています。

演目:第1部 琉球舞踊　第2部 組踊「万歳敵討(マンザイテキウチ)」【解説・字幕付き】

主催:一般社団法人伝統組踊保存会　沖縄県教育委員会　(公財)下田市振興公社

後援:下田市　下田市教育委員会　下田市文化協会

デジタルアートで遊ぼう Let's play with digital art

2月19日(土)・20日(日) 下田市民文化会館・大ホール&小ホール

1回目 10:00〜12:00(受付時間10:00〜11:00)
2回目 13:00〜15:00(受付時間13:00〜14:00)
3回目 16:00〜18:00(受付時間16:00〜17:00)

- ●3つのコンテンツをまわる所要時間は、おおよそ60分です。
- ●混雑状況により、お待ちいただく場合もございます。
- ●予約受付開始日につきましては現在調整中のため、HPまたは、お電話にてご確認ください。

参加費 3歳以上 500円 ●事前予約制 ●当日支払 ●各回200名程度

01 みんなで描こう 下田ぬりえ大水族館
下田ゆかりのモチーフに色を塗ってスキャン！みんなのぬりえが下田の海のイラストの中で、動き出すよ！

02 下田の街に飛び込もう！
「クロマキー合成」を使い、下田の街や歴史の中に登場できるよ！思わず笑顔になれる不思議な仕掛けが！

03 星の足跡
歩くたびに足元にキラキラと「星の光」がちりばめられるデジタルアートです！

昭和の名作映画鑑賞会

令和3年度優秀映画鑑賞推進事業

26日(土) 2作品上映

①『伊豆の踊子』82分 10:00〜

②『八月の濡れた砂』91分 13:00〜

27日(日) 2作品上映

①『めぐりあい』91分 10:00〜

②『忍ぶ川』120分 13:00〜

2022年2月26日(土)・27日(日)
下田市民文化会館・大ホール
料金(全席自由):1日券500円
2日券800円
★2022年1月18日(火)チケット発売開始★
主催:公益財団法人 下田市振興公社 / 国立映画アーカイブ
特別協力:文化庁 / (社)日本映画製作者連盟 / 全国興行生活衛生同業組合連合会
後援:下田市教育委員会

ご来場されるお客様へのお願い

- ●新型コロナウイルス感染症予防により、**開催中止/延期**の可能性もございます。
- ●発熱又は風邪の症状がある方は、ご来場をお控えください。
- ●入場時の検温にご協力ください。
- ●人との身体的距離をとり接触を減らし、マスクの着用や手洗い、消毒などのご協力をお願いします。
- ●感染が発生した場合に備え、ご来館される方の氏名、連絡先をご記入頂きます。感染が発生した場合、保健所等公的機関に提供する場合がありますので、ご了承ください。
- ●上記以外でも防止策を実施する可能性もございます。ご来場されるお客様のご理解・ご協力が必須となりますので、重ねましてご協力を何卒宜しくお願いいたします。

お問い合わせ 下田市民文化会館 ☎ 0558-23-5151

※会館の駐車スペースには限りがございますので満車の際にはご了承ください。

回覧

下田税務署からのお知らせ

～税務署に行かなくても確定申告はできます！～

令和３年分の確定申告は、マイナンバーカードとスマートフォンを使ってご自宅から e-Tax で申告してみませんか？

令和３年分の確定申告からは、スマートフォンのカメラ機能で給与所得の源泉徴収票を撮影すれば、金額や支払者情報などを自動で入力できるほか、スマートフォンの専用画面の対象範囲も拡大しており、スマートフォンを利用した申告が便利になっています。

また、マイナンバーカードを使用してマイナポータルと連携することで、登録されているデータ（ふるさと納税や生命保険料など）が自動で入力されます。マイナポータルを通じて取得可能となるデータについては、今後も拡大予定であり、さらに利便性が向上しますので、マイナンバーカード方式による e-Tax を是非ご利用ください。

なお、確定申告会場への来場を希望される場合には、会場の混雑緩和のため、「入場整理券」が必要となります。

入場整理券は、LINE アプリを使ったオンラインでの事前発行、又は、確定申告会場での当日配付の二通りで配付されます。

確定申告期限間際は大変な混雑が予想されます。ご来場される場合は当日配付に限りがありますので、確定申告期限間際を避けて事前にオンラインによる入場整理券の発行を受けて、お早めにお越しください。

令和３年分の確定申告は、新型コロナウイルス感染症の感染防止の観点からも、多くの方が訪れる確定申告会場には出向かず、安心・安全なご自宅からの e-Tax をご利用ください。

オンラインによる入場整理券の発行はこちらから

国税庁ＬＩＮＥ公式アカウント

動画をご覧になりたい方はこちらから

動画で見る確定申告

お問合せ先：下田税務署　個人課税部門
☎（0558）22-0185　内線（22）

※　電話は自動音声により案内していますので、当該掲載文に関するご質問は「２」を選択してください。
　なお、国税に関する一般的な相談は「１」を選択してください。

R4.1

ネットでe-Tax スマートフォンから！

かんたん・便利♪

STEP 1　国税庁ホームページへアクセス

推奨ブラウザ

iPhoneの方　Safari

Androidの方　Google Chrome

確定申告

確定申告書等作成コーナーにアクセス

確定申告書等作成コーナー

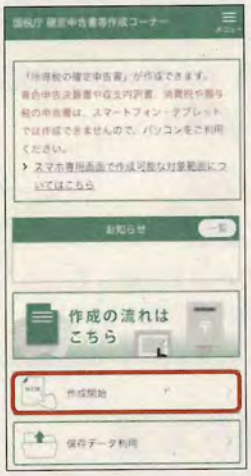

STEP 2　送信方法を選択

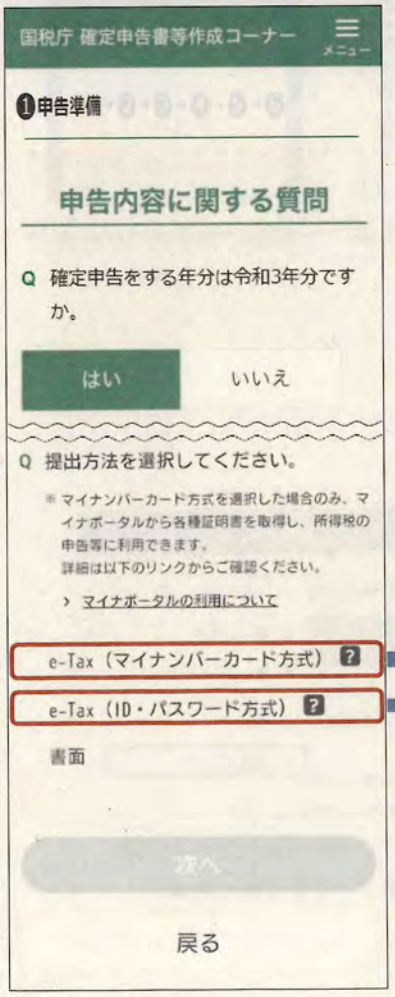

マイナンバーカード方式

「マイナポータルアプリ」をインストールし、マイナンバーカードをスマホで読み取り

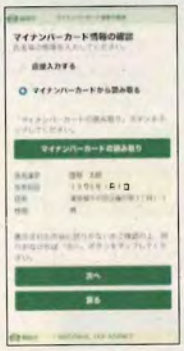

住所、氏名等の情報が表示されます

ID・パスワード方式

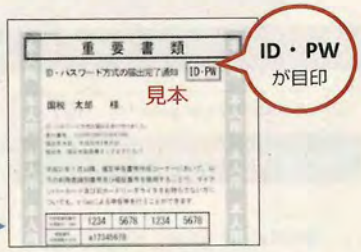

「ID・パスワード方式の届出完了通知」をお持ちの方

e-TaxのID（利用者識別番号）とパスワード（暗証番号）を入力

「ID・パスワード方式の届出完了通知」は税務署で発行しています

発行を希望される場合は、申告されるご本人が顔写真付きの本人確認書類をお持ちの上、お近くの税務署にお越しください。
平成30年1月以降、税務署や確定申告会場にお越しになられた方は、「ID・パスワード方式の届出完了通知」が申告書の控えと一緒に保管されている場合がありますので、ご確認ください。
※　ID・パスワード方式は暫定的な対応ですので、お早めにマイナンバーカードの取得をお願いします。また、メッセージボックスの閲覧には、マイナンバーカード等が必要です。

国税庁　法人番号7000012050002

STEP 3　金額などを入力

収入の入力

給与所得の源泉徴収票
などを入力

控除の入力

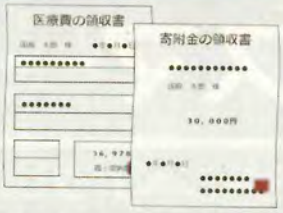

医療費やふるさと納税の領
収証などを入力

STEP 4　送信

e-Taxで送信

NEW！！

スマホのカメラで自動入力！（給与所得の源泉徴収票）

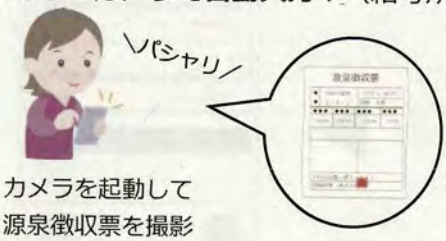

カメラを起動して
源泉徴収票を撮影

内容を確認

読取内容が自動入力

保存方法

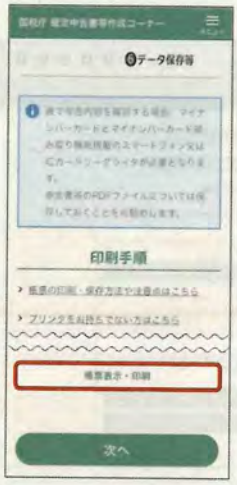

「帳票表示・印刷」をタップ

iPhoneの方

「共有」ボタンをタップ

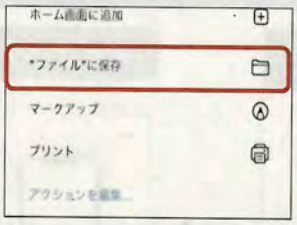

「"ファイル"に保存」を選択

Androidの方

自動で端末内に申告書
データが保存される

保存データの確認方法

iPhoneの方

保存データは「ファイル」アプリから
確認することができます

Androidの方

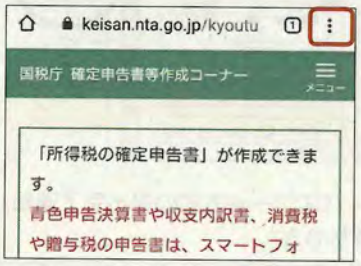

「Google Chrome」の
右上の「⋮」ボタンをタップ

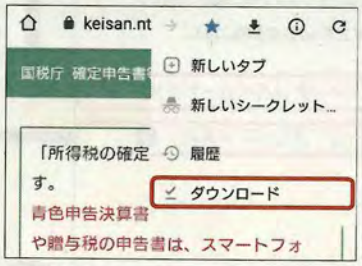

「ダウンロード」メニューから
保存データを確認できます

・ご利用には別途通信料がかかります。
・このチラシには開発中の画面が含まれておりますので、実際の画面と異なる場合があります。
・iPhone、Safariの名称及びロゴは、米国及び他の国々で登録されたApple Inc.の商標です。iPhoneの商標は、アイホン株式会社のライセンスに基づき使用されています。
・Android、Google Chrome の名称及びロゴは、Google LLC の商標または登録商標です。

回覧

R4.1.19

顔写真
無料撮影

職員が
申請書作成
をお手伝い

受取時の
来庁不要

マイナンバーカード
交付申請サポート

下記の日程で、マイナンバーカード交付申請サポートを実施します。
職員が、申請に必要な顔写真の撮影（無料）と申請書記入のお手伝いをします。
ぜひ、この機会をご利用ください。

※予約制ですので事前に電話でご予約ください。

予約受付開始：２月１日～　受付時間：平日 ８時３０分～１７時

○開設日

2月28日（月）
3月7日（月）
3月14日（月）
3月3日（木）
3月10日（木）

希望日の10日前までにご予約ください。

時間：9時 ～ 15時
（12時~13時をのぞく）

場所：河津町役場町民生活課

○サポート内容

・マイナンバーカード申請書作成の補助
・顔写真の無料撮影

① 事前にご予約された方に、申請書類と予約票をお送りします。
② 予約日当日、職員が本人確認をさせていただき、マイナンバーカードを作成するために必要な顔写真の無料撮影、申請書記入のお手伝いをします。**【所要時間：約20分】**
③ 1～2か月後、カードが出来上がり次第、本人限定受取郵便でご自宅へカードを郵送します。

○申請時の持ちもの

＊申請書と予約票
＊本人確認書類（顔写真入りは１点、顔写真がない場合は２点）
＊通知カード ※紛失している場合は紛失届を記入していただきます。

○予約・問い合せ先

町民生活課窓口係　TEL０５５８－３４－１９３２

※注意※
①**ご本人がお越しください。（１５歳未満の方は、保護者〔法定代理人〕の方も同伴してください。）**
②マイナンバーカードは即日発行できません。申請してから１か月～2か月程かかります。
③カードの自宅受け取り（郵送）は、申請時に本人確認書類等の必要書類が揃っていた場合のみ可能です。
不足していた場合は役場窓口でのカードの受け渡しとなります。
④撮影した顔写真はマイナンバーカードの申請に使用します。それ以外の利用目的の撮影データの受け渡しはできません。
⑤来庁の際は、マスクの着用、消毒、咳エチケットなど感染拡大防止にご協力をお願いいたします。

回覧

第2回
紙おむつ等配布

紙おむつ等を使用している高齢者や障害者（児）の経済的負担を軽減するため、紙おむつ等を配布します。

◇対象者：町内に住所を有し、ご自宅で紙おむつ等を使用しており、
下記のいずれかに該当する方
（2月1日現在入院中や施設入所されている方を除く）

① 介護認定で要支援１～要介護５の方
（町の紙おむつ支給を受けている方を除く）

② 身体障害者手帳１～２級、療育手帳Ａの方

③ 排泄機能障害で身体障害者手帳をお持ちの方
（町の日常生活用具給付を受けている方を除く）

※ 同事業の第１回（9月～10月）に配布されていない方を優先させていただきます。

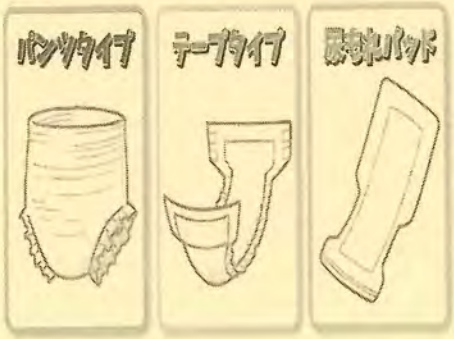

◇対象となる配布品

①紙おむつ　②リハビリパンツ　③尿取りパッド

※３０名分とさせていただきます。（１人２袋まで）

◇申請方法について

２月１日（火）～２月１５日（火）の期間内に社会福祉協議会の窓口にて申請手続きを行ってください。

※申請書はホームページからもダウンロードできます。

※印鑑、介護保険証または身体障害者・療育手帳をご持参ください。

申請内容を審査・決定した後、可否の結果を連絡させていただきます。

お問い合わせ先

河津町社会福祉協議会
住所：河津町田中２１２－２
　　河津町保健福祉センター内
電話：３４－１２８６

回　覧

河津町シルバー人材センター

会員募集中

町内在住で 60 歳以上の健康で働く意欲のある方
シルバー人材センターで仲間や生きがいを見つけてみませんか！

シルバー人材センターでは仕事のご依頼をお待ちしております！

★庭木の手入れ、剪定作業
★草刈作業
★農作業（みかん採り、摘果、消毒、剪定、施肥など）
★家の周りの清掃作業
★出役代理
★その他軽作業

※お気軽にお問い合わせください

一般社団法人河津町シルバー人材センター
河津町田中６０５－６（端戸山公園テニスコート管理棟内）
TEL０５５８－３２－２４９１

各戸配布

R4.1.19

ごみの出し方の注意点について

ごみの出し方が守られていないケースがあります。下記に主なものを載せましたので、今一度確認をお願いします。

○新聞紙、ダンボール、雑誌等

種類ごとに持ち運びのできる量にまとめ、紙ひもはしっかりと縛り、荷崩れのないようにしてください。

品目	出し方
新聞紙	新聞紙のみ。（チラシ等は混ぜない。） 紙ひもを十文字にかけて縛ってください。 新聞紙のみ
ダンボール	ダンボールのみ。 紙ひもを十文字にかけて縛ってください。 ダンボールのみ
雑誌 マンガ 小説 ノート チラシ等	紙ひもを十文字にかけて縛ってください。 雑誌、マンガ等 まとめて縛ってよい

※ビニールひもやガムテープは使わないで下さい。

○スプレー缶

品目	出し方
スプレー缶	穴をあけずに使い切ってください。 キャップとノズルは、はずして「可燃ごみ」へ 穴あけ不要 中身は使いきる

※中身が残っていると、処理中に火災が起きる危険があります。中のガスを必ず抜いてから町指定「不燃ごみ袋」に入れて排出してください。

裏面もご覧ください

「資源ごみリサイクルステーション」の利用上の注意点について

ごみ処理有料化に伴うごみの減量・資源化施策の一環として、12月1日から「資源ごみリサイクルステーション」を設置しています。下記のルールを守ってご利用ください。

○新聞紙、ダンボール、雑誌等

表面を参照してください。
正しく分別することでリサイクル率の向上につながります。

○使用済みインクカートリッジ

そのままリサイクルステーションにある箱に入れてください。

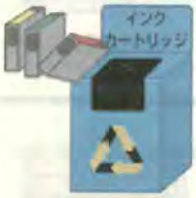

＊インクカートリッジ回収箱は、下記の場所にも設置してありますのでご利用ください。
・役場庁舎1階ロビー（利用時間：役場開庁時間）
・町立文化の家（利用時間：文化の家開館時間）

○ペットボトル（透明に限る）

1. キャップを外し、ラベルをはがしてください。（キャップとラベルは可燃ごみへ）
2. 中身をすすぎ乾かしてください。
3. 町指定の「不燃ごみ袋」に入れてください。

※色付きのペットボトルは可燃ごみです。

○古着

回収ボックスを役場庁舎ロビーから「資源ごみリサイクルステーション」に移動しました。
中身が見える透明袋等に入れてください。紙袋や袋に入れずに出すのはおやめください。

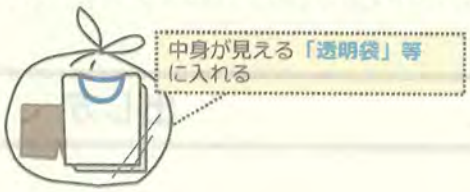

●利用時間：7時～20時まで
●設置場所：役場正面駐車場

問い合わせ
町民生活課　窓口係
TEL0558-34-1932

表面もご覧ください

回覧

令和３年度 町政懇談会

まちづくり事業説明会

～心豊かな暮らしやすい町をめざして～

町民の声を町政に反映させるため、町長が町民のみなさんに、現在進めているまちづくりの事業について直接お話しする事業説明会を開催します。

※ ご来場の際は、マスクの着用、手指の消毒等、感染防止対策の徹底をお願いします。
※ 説明会の内容は有線テレビで放送するほか、広報、町ホームページ等で公表します。
※ 新型コロナウイルス感染症の拡大状況により、中止する場合があります。

１ 日 時 令和４年２月７日（月）
昼の部 13時30分～15時
夜の部 19時～20時30分
※昼の部、夜の部とも同じ内容です。

２ 場 所 河津町保健福祉センター
ふれあいホール

３ 内 容
(1)町長あいさつ
(2)令和4年度予算の概要
（子育て支援施設整備事業、小学校統合 ほか）
(3)事業報告
①過疎制度
②子育て支援施設
③バガテル公園再生
④地域公共交通 ほか
(4)意見交換

【 問い合わせ 】河津町役場 企画調整課 ☎ 34－1924

各戸配布

河津町役場企画調整課

住民税均等割非課税世帯等の皆さまへ

住民税非課税世帯等に対する臨時特別給付金（10万円/1世帯）のご案内

受給には手続きが必要です

- 住民税非課税世帯等に対する臨時特別給付金（1世帯あたり10万円）は、住民税均等割非課税世帯や令和３年１月以降に新型コロナウイルス感染症の影響で家計急変のあった世帯を支援する新たな給付金です。
- 給付金を受給するためには、手続きが必要です。

給付金の支給額

１世帯あたり10万円

給付金の支給時期

町が確認書(または申請書)を受理した日から２～３週間後が目安です。

支給対象と申請の有無

支給対象となる世帯（いずれかにあてはまる世帯）

住民税非課税世帯
世帯全員の令和３年度の住民税が非課税の世帯

家計急変世帯
令和３年１月～令和４年９月までの収入が減少し住民税非課税相当の収入となった世帯

町から確認書が届きます

内容を確認し、書類を添付の上返送してください。

※一部申請が必要な場合があります。

申請期間：令和４年２月中旬～令和４年５月中旬（３ヶ月間）

令和３年12月10日時点で住民登録のある市区町村から確認書が送付されます。

詳しくは裏面「Ⅰ」へ

申請が必要です

申請期間：令和４年２月中旬～令和４年９月30日（金）

（詳細は町のホームページでお知らせします）

申請書はホームページか役場窓口にてお受け取り下さい。

申請時点で住民登録のある市区町村に申請してください。

詳しくは裏面「Ⅱ」へ

支給手続きや支給要件の詳細は裏面をご確認ください。

給付金の支給手続き

Ⅰ　令和３年度住民税（均等割）が非課税の世帯

世帯の全ての方が、令和３年１月１日以前から現住所にお住まいの場合

- 対象となる世帯には、町から給付内容や確認事項が書かれた確認書が届きます。
- 中身を確認し添付書類と一緒に、**返信して下さい**。

【確認事項】
①記載された給付金振り込み口座番号に誤りがないか
②住民税が課税されている方の扶養親族のみの世帯ではないこと

世帯の中に、令和３年１月２日以降に転入した方がいる場合

- 給付金を受け取るには、**申請が必要**です。
- 申請書に必要事項を記入して、添付書類と一緒に町の窓口に、直接または郵送でご提出ください。

Ⅱ　新型コロナウイルス感染症の影響で収入が減少し、世帯全員が住民税非課税相当※となった世帯(家計急変世帯)

※　住民税非課税相当とは、世帯員全員のそれぞれの年収見込額（令和３年１月以降の任意の１か月収入×12倍）が市町村民税均等割非課税水準以下であることを指します。
（一例）住民税非課税となる年間給与収入の目安　単身の場合：93万円以下、配偶者(給与収入103万円以下）と扶養1名の場合：168万円以下

- 給付金を受け取るには、**申請が必要**です。
- 申請書に必要事項を記入して、添付書類とともに町の窓口に、直接または郵送でご提出ください。

> ！ 新型コロナウイルス感染症の影響ではない収入減少により給付を申請した場合、不正受給（詐欺罪）に問われる場合があります。

住民税非課税世帯等に対する臨時特例給付金の
「振り込め詐欺」や「個人情報の詐取」にご注意ください！

自宅や職場などに都道府県・市区町村や国(の職員)などをかたる不審な電話や郵便があった場合は、町や最寄りの警察署か警察相談専用電話(＃9110)にご連絡ください。

お問い合わせ

内閣府住民税非課税世帯等に対する臨時特別給付金コールセンター
0120-526-145
受付時間 9:00～20:00（土日祝日を含む）

河津町役場　企画調整課
「住民税非課税世帯等に対する臨時特別給付金」窓口
0558-34-1924
受付時間　平日9:00～16:00

回覧

河津町の補助金を利用して 合併処理浄化槽 に切り替えましょう

◎ 河津町では、**単独処理浄化槽から合併処理浄化槽へ設置替えする場合**設置に要する経費が次の額を限度に補助されます。 ぜひご活用ください。

※ 設置工事着工前に補助金の交付申請を行ってください。また、年度内に設置替え工事を完了する必要があります。詳しくは下記の電話番号へ問い合わせください。

※ 新築又は改築等に伴い設置替する場合や新規に設置する場合は補助の対象になりません。

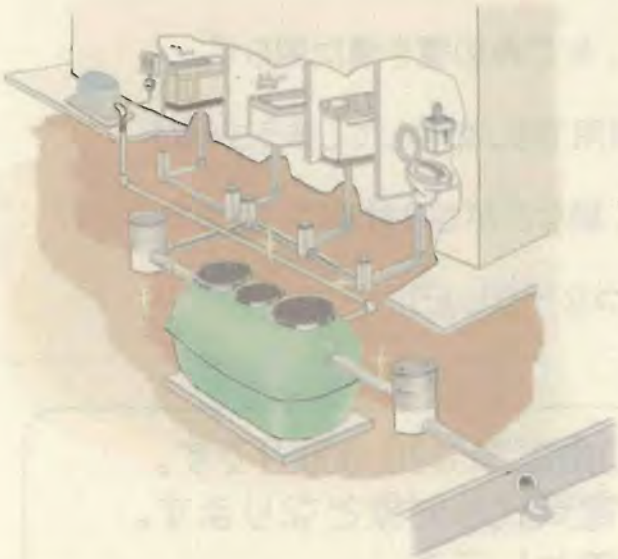

人槽区分	限度額
5人槽	516,000円
6～7人槽	622,000円
8～10人槽	811,000円
11～20人槽	1,552,000円
21～30人槽	2,440,000円
31～50人槽	2,793,000円
51人槽以上	3,132,000円

BOD：水中の有機物が微生物により分解されるときに消費される酸素の量。一般に、BODの値が大きいほど、その水質は悪いと言える。

浄化槽には、トイレの汚水（し尿）だけを処理する単独処理浄化槽と、し尿と生活雑排水（台所、風呂、洗濯等の排水）の両方を処理する合併処理浄化槽があります。

未処理の生活雑排水は、水路から川や海に流れ、水質汚濁の大きな原因になります。

そのため、既設の単独処理浄化槽から合併処理浄化槽への転換が強く求められています。

【問合せ先】
河津町役場 町民生活課
電話 0558-34-1932
FAX 0558-34-1404

裏面もご覧ください

生ごみ堆肥化処理（コンポスト）の補助金をご利用ください。

ごみの減量化対策として、家庭から出る生ごみを処理する「生ごみ堆肥化処理機（コンポスト）」を購入される方には、補助金が支給されますのでご利用ください。

生ごみ堆肥化処理機を活用すると…

1. ごみが減り、袋出しの回数が減るため、ごみ処理手数料が多くかからない。
2. 台所に漂う生ごみのにおいがなくなります。生ごみの置き場に困らず、清潔に保てます。
3. 減量した生ごみは、有機肥料素材として利用でき、燃やしてしまうごみが「資源」に変わります。
4. ごみステーションが清潔に保たれ、カラス、猫などが寄り付きにくくなります。

堆肥化処理をして、少しでもごみの減量化につなげましょう。

補助額：購入金額の1/2とし、補助限度額は20,000円です。
機　種：屋外用のほか、屋内用の電気式も対象となります。
対象者：河津町民で１世帯２基までとします。

※購入前に申請をしてください。

電気式コンポスト

屋外用コンポスト

問い合わせ
町民生活課　窓口係
電話0558-34-1932
fax 0558-34-1404

表面もご覧ください

世帯配布

住民税申告、確定申告のお知らせ
〈役場での申告は事前予約制です〉

感染症防止対策のため、令和４年度（令和３年分）の申告は対象地区を指定せず、事前予約制（電話予約）で行います。

申告方法について

申告方法は次の２つからお選びください。

１．事前予約（電話予約）をし、会場で申告を行う。

２．河津町のホームページから住民税申告書をダウンロードし、郵送で申告する。

（確定申告書については税務署へお問い合わせください）

（希望者には住民税申告書を郵送いたします）

下記の日程で事前予約を受付けますのでご理解、ご協力をお願いいたします。

【予約】

・受付開始：令和４年１月５日（水）～（土、日、祝日を除く）

・受付時間：８：１５～１７：００（１２：００～１３：００を除く）

・連絡先：０５５８－３４－１９２８　（町民生活課税務係）

【申告日程】

・受付：令和４年２月１５日（火）～３月１５日（火）（土、日、祝日を除く）

・受付時間：９：００～１６：００（１２：００～１３：００を除く）

・会場：河津町役場２階　第２会議室

※申告状況によってはお待ちいただくこともありますのでご了承ください。

申告時の持ち物について

※郵送の場合は申告書に下記書類のコピーを添付してください。

○【マイナンバーカードをお持ちの方】⇒マイナンバーカード

○【マイナンバーカードをお持ちでない方】⇒通知カードまたはマイナンバーの記載された住民票＋運転免許証や健康保険証等の本人確認書類

○令和３年中の収入や必要経費がわかるもの

【給与所得源泉徴収票、公的年金等源泉徴収票、事業・農業・不動産所得等の収支がわかる帳簿・領収書等（※事前に収入、経費の計算をお願いいたします）】

○各種控除に必要な証明書等

【医療費控除の明細書（※詳しくは裏面を参照してください）、生命保険・地震保険等の保険料控除証明書、国民年金保険料控除証明書等】

○【所得税の還付を受ける方】⇒振込先（本人名義に限る）の口座番号がわかるもの

○利用者識別番号がわかるもの　※取得されている方のみ

R4.1

医療費控除の明細書について

医療費控除の適用を受ける方は領収書の代わりに医療費控除の明細書の添付が必要です。
必ず事前に明細書を作成のうえ、申告時にご提出ください。

１．医療費通知（健康保険組合等が発行する医療費のお知らせ等）を添付する場合は、医療費の額、実際に支払った医療費の額、生命保険や社会保険等で補填される額を記載します。

２．医療費（上記１以外）の明細がある場合は、医療を受けた方の氏名、病院名、薬局名、公共交通機関名ごとに医療費や交通費を合計して記載します。

３．控除額を計算して記載します。

※様式、詳細につきましては、国税庁のホームページまたは河津町役場のホームページにてご確認ください。

※明細書に領収書の添付は不要ですが、申告から５年間は領収書の保存をお願いします。

確定申告出張相談について

税務署の職員が来庁し、申告相談を行います。

受付：令和４年３月１日（火）

受付時間：９：３０～１５：３０（１２：００～１３：００を除く）

会場：河津町役場２階　第１会議室

※譲渡所得（株式や土地、建物の売却による所得）及び贈与税の申告相談については当会場では受付けません。下田市民スポーツセンター（サンワーク下田）で行われる確定申告をご利用ください。

確定申告は便利な e-Tax で！

マイナンバーカードがあれば、申告会場に行かなくても、e-Tax を利用して自宅のパソコンやスマートフォンから確定申告をすることができます。
給与所得のみで医療費控除やふるさと納税の寄附金控除を申告したい方、年末調整で家族を扶養に取り忘れた方などにお勧めです。

●マイナンバーカードの読取に対応したスマホがあれば、パソコンと IC カードリーダライタがなくてもいつでもどこでも所得税の確定申告ができます。

●マイナポータルを活用して、生命保険料控除証明書等のデータを一括取得し、確定申告書へ自動入力することができます。
（詳細は国税庁 HP をご覧ください。）

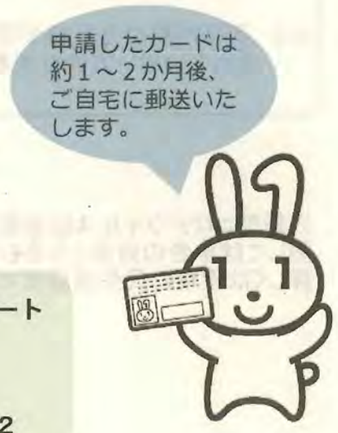

町では、申告期間中、マイナンバーカードの交付申請サポートを行います。日時指定の予約制です。
詳しくは、１月 19 日（水）の回覧をご覧ください。
問い合わせ：町民生活課窓口係、０５５８－３４－１９３２

河津町申告フローチャート

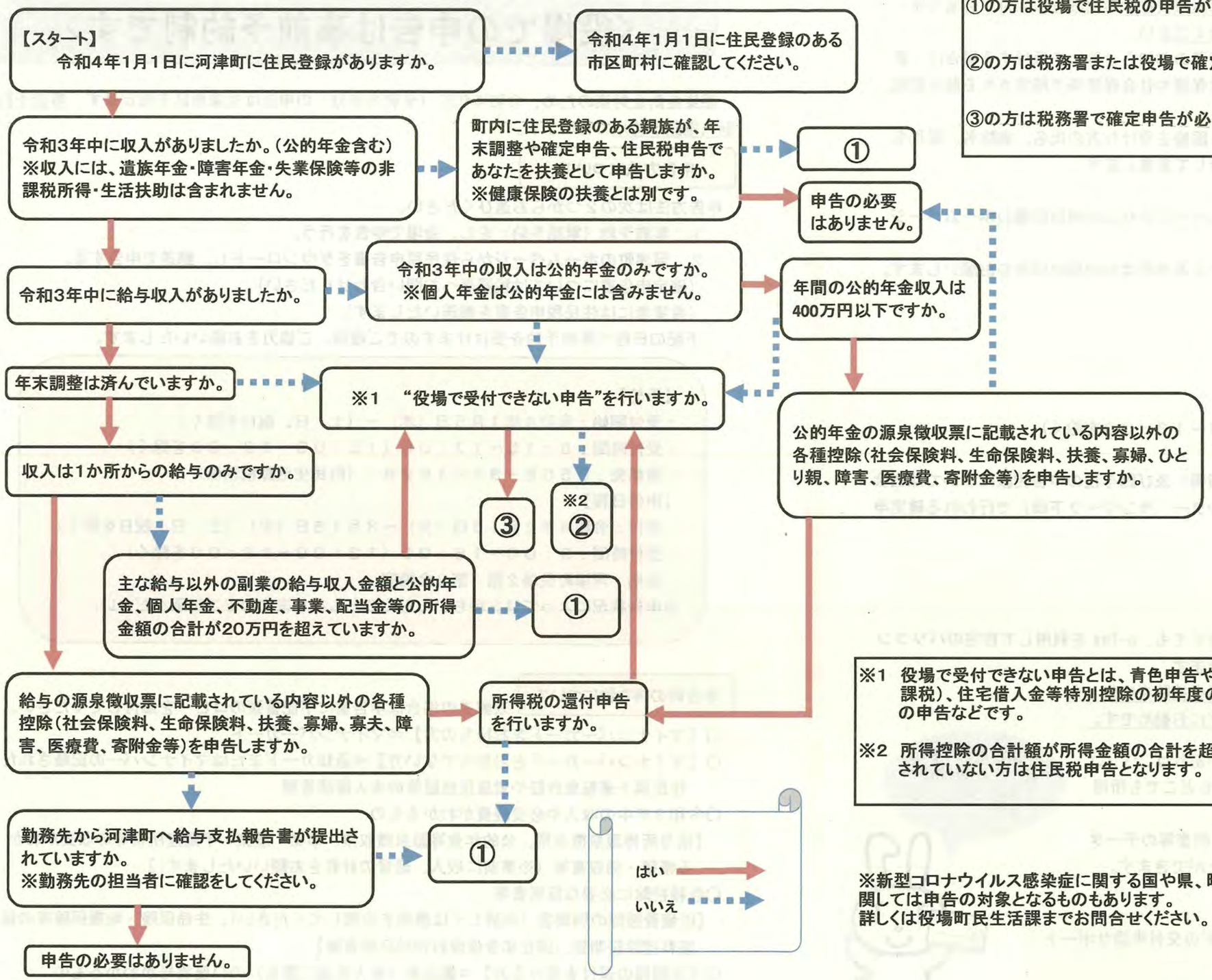

①の方は役場で住民税の申告が必要です。

②の方は税務署または役場で確定申告が必要です。

③の方は税務署で確定申告が必要です。

※1 役場で受付できない申告とは、青色申告や土地建物、株式の譲渡(分離課税)、住宅借入金等特別控除の初年度の申告、損失申告、雑損控除の申告などです。

※2 所得控除の合計額が所得金額の合計を超える方で、所得税が源泉徴収されていない方は住民税申告となります。

※新型コロナウイルス感染症に関する国や県、町等からの給付金・補助金に関しては申告の対象となるものもあります。
詳しくは役場町民生活課までお問合せください。