

5月20日

第3週分

回覧板

## 「防災マップ」を追加しました

令和元年度に全世帯配布した「河津町防災ガイドブック」内の「河津町 洪水浸水想定区域マップ」を、静岡県ハザードマップ更新に伴い新しく作成しました。各戸配布しますので「河津町防災ガイドブック」に追加で差し込んでください。

【令和元年度に各戸配布した「河津町防災ガイドブック」】

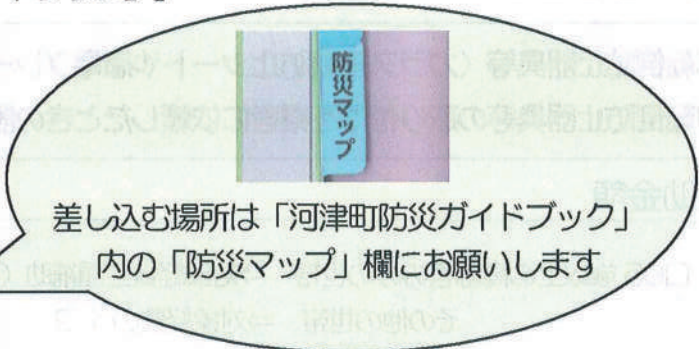
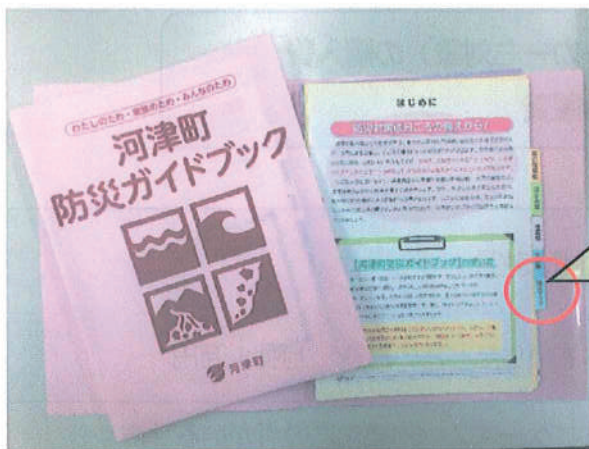

### 【今回配布する「防災マップ」】

A3 両面印刷二つ折り 全1枚（洪水浸水想定区域マップ）



(表)



(裏)

- ・今回「土砂災害特別区域マップ」「高潮浸水想定区域マップ」「津波浸水想定区域マップ」の更新はありません。
- ・「河津町防災ガイドブック」がお手元になく、配布を希望される方は1世帯・1店舗につき1冊まで、役場防災課にて配布しますのでお問合せください。
- ・「河津町防災ガイドブック」は河津町役場ホームページに掲載してあります。



# 家具転倒防止器具等の 購入・設置費を助成します!!

河津町では、地震時における人的被害の軽減を図るため、家具やテレビ、冷蔵庫、電子レンジ等に設置する転倒防止器具等の購入費用、設置費用を助成します。

## 補助対象者

- 町内に住所を有し、器具を設置する住宅、併用住宅等の所有者または居住者



## 対象となるもの

- 転倒防止器具等（ガラス飛散防止シートや感電ブレーカーも対象）の購入費
- 転倒防止器具等の取り付けを業者に依頼したときの設置費

## 補助金額

- 65歳以上の高齢者のみの世帯 ⇒対象経費全額補助（上限あり）
- その他の世帯 ⇒対象経費の1/2

□器具等の購入上限1万円、器具の取り付け設置を業者へ依頼したときの経費 上限1万円

### ケース① 65歳以上のみの世帯

器具 9,890 円購入、設置費 11,000 円の場合  
補助額は、器具 9,800 円（百円未満切捨て）+設置費上限 10,000 円 = 19,800 円補助

### ケース② 65歳未満の者がいる世帯

器具 19,880 円購入、自分たちで設置の場合  
1/2 の 9,900 円補助（百円未満切捨て）

## 申請方法

### ①家具転倒防止器具等を購入、設置します

※購入時、設置時の領収書は捨てずに保管してください。

### ②補助金申請をします

- 持ち物
  - 領収書 □器具設置後の写真（設置した様子が見える写真）
  - 補助金の振込先通帳

## 家具・家電固定器具の一例とその効果

使用条件	器具の効果				
	小				大
単独使用	ストッパー式 	ボール式 	L型金具 (スライド式) 	L型金具 (上向き取付け) 	L型金具 (下向き取付け) 
	マット式 	ベルト式 	チェーン式 	プレート式 	
組合せ使用	家具と天井に十分な強度が必要		家具、壁面や器具に十分な強度が必要		
		ボール式+マット式 	ボール式+ストッパー式 		

## 家具が転倒するとどうなるの？

建物が無事でも家具が転倒すると、その下敷きになってけがをしたり、室内が散乱することにより逃げ遅れてしまう場合があります。家庭での被害を防ぎ、安全な逃げ道を確認するためにも、家具の転倒・落下防止対策を実践しておきましょう。



### ■阪神・淡路大震災でけがをした人の原因

(神戸市消防局調査より)

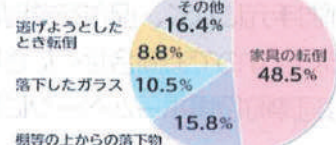

河津町役場 防災課  
☎ 0558-34-1112

# 大鍋川 洪水浸水想定区域マップ

2026年1月現在

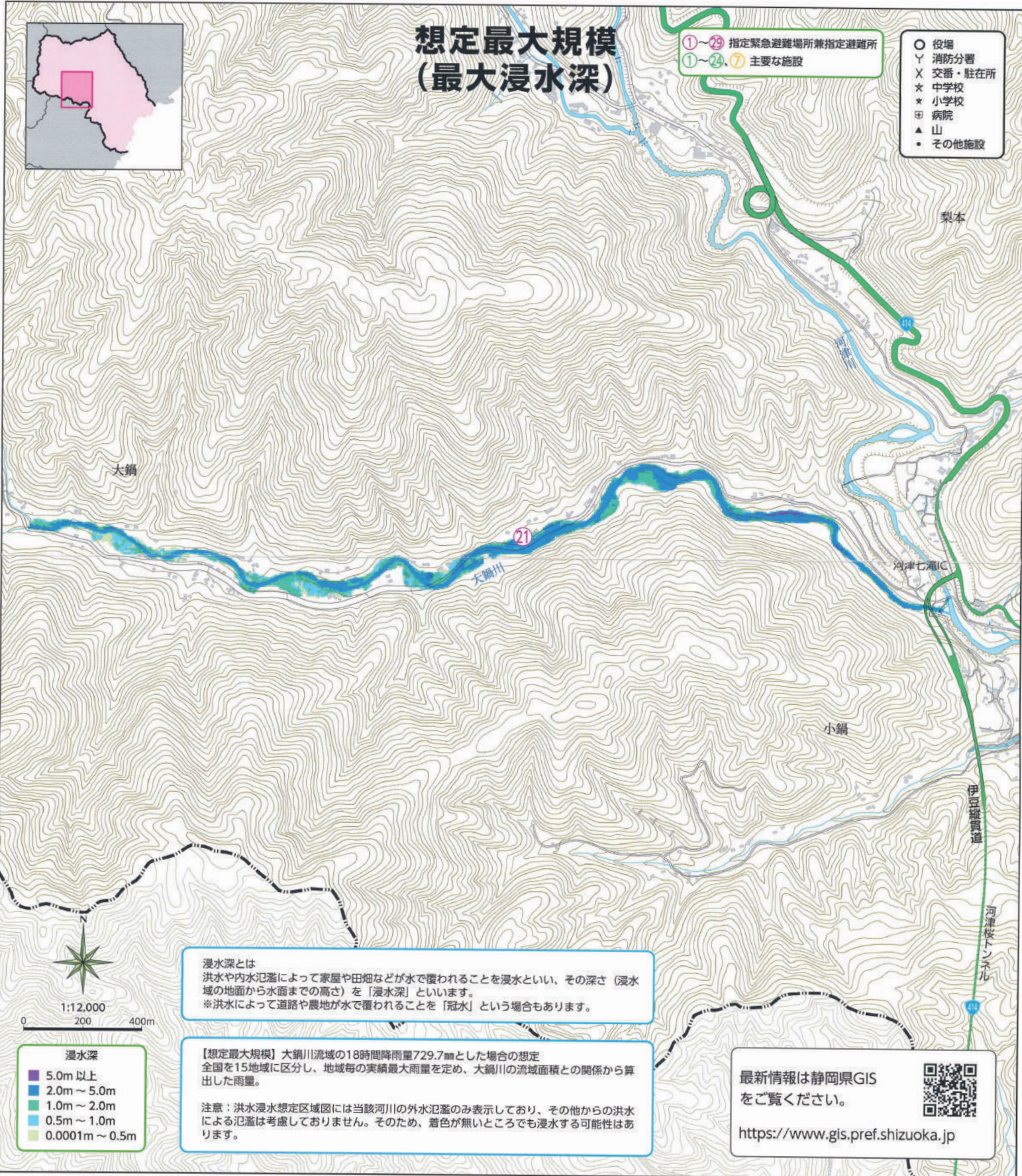

# 河津谷津川 洪水浸水想定区域マップ

2026年1月現在

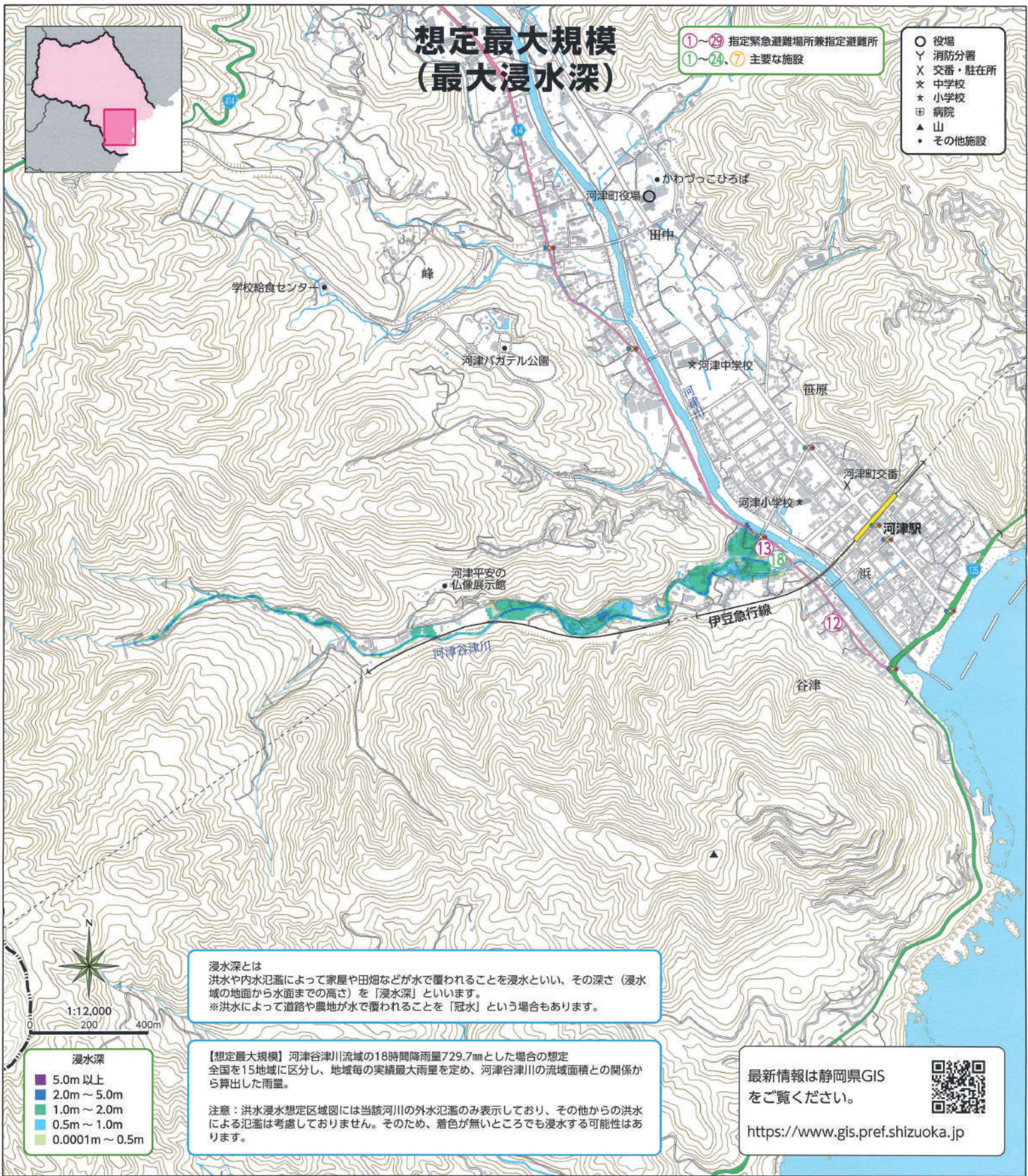

浸水深とは  
洪水や内水氾濫によって家屋や田畑などが水で覆われることを浸水といい、その深さ（浸水域の地面から水面までの高さ）を「浸水深」といいます。  
※洪水によって道路や農地が水で覆われることを「冠水」という場合もあります。

【想定最大規模】河津谷津川流域の18時間降雨量729.7mmとした場合の想定  
全国を15地域に区分し、地域毎の実績最大雨量を定め、河津谷津川の流域面積との関係から算出した雨量。

注意：洪水浸水想定区域図には当該河川の外水氾濫のみ表示しており、その他からの洪水による氾濫は考慮しておりません。そのため、着色が無いところでも浸水する可能性があります。

最新情報は静岡県GIS  
をご覧ください。  
<https://www.gis.pref.shizuoka.jp>

# しずおかマリッジ 出張・登録相談会

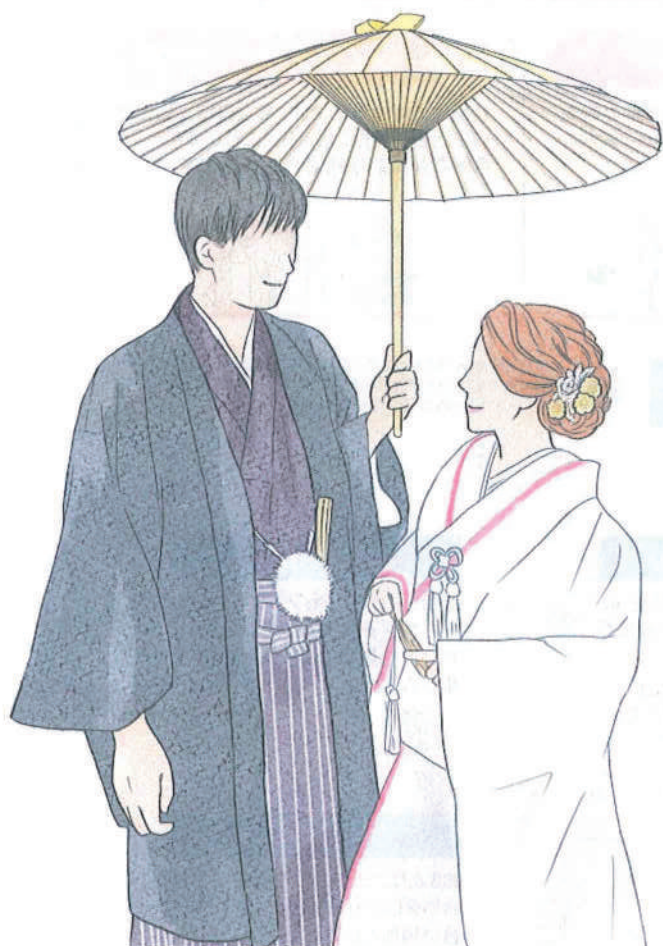

出張相談会

6/20  
開催 (土)

※完全予約制

県と市町が提供する結婚支援サービス  
「しずおかマリッジ」が、  
出張登録・相談会を実施します。

結婚を希望する方に“安心な出会い”を提供し、  
静岡県で暮らすふたりの未来をサポートします。  
登録を希望される方の面談はもちろん、  
会員登録に迷っている方や  
御家族からの結婚相談にも対応します。

とき

令和8年6月20日 (土) 10:00~17:00 ※完全予約制

ところ

静岡県下田総合庁舎第5会議室 (下田市中531-1)

問合せ先

しずおかマリッジ (結婚支援拠点)

予約方法

しずおかマリッジのHPよりお申込みください。

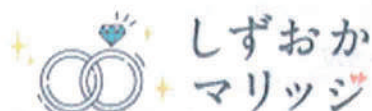

<https://www.shizuoka-msc.jp/>

しずおかマリッジ

検索



# 「未来」と「夢」をシェアしよう。しずおかで、ふたりで。



結婚という同じ目的を持った本当に欲しい出会いが「しずおかマリッジ」にはあります。

結婚したいけど出会いがない...そう思いませんか?ふじのくに出会いサポートセンターでは、あなたのご縁が広がるよう、ビッグデータ分析を活用し、お相手探しをサポートします。さらに、ご縁が繋がった後も、ご希望に応じて、交際に向けてのアドバイスや交際中の悩みごとなど、様々なご相談に対応いたします。つながったご縁を大切に育むお手伝いは、当センターの大切な役割です。

## しずマリPOINT

出会いから結婚までの支援のみならず結婚後の人生設計までもサポートします!

point 1

### 結婚相談

プロフィールの作成からお相手探し、交際期間中のアドバイスなど、各会員様に合わせた御相談に対応し、各市町独自の結婚支援メニューも御案内します。



point 2

### 婚活イベント

会員様のニーズに合わせ、県内各地の観光地などで楽しい婚活イベントを開催。素敵な出会いを提供します。



point 3

### ライフデザイン相談

結婚は人生の一部です。各会員様が結婚後の生活を具体的に思い描くことができるよう、今後の生活設計の相談にも対応します。



## しずおかマリッジでの登録、マッチング、成婚までの流れ

入会条件

- ・結婚を希望し、自ら婚活をする意思のある20歳以上の独身男女の方。
- ・静岡県内在住、在勤または将来的に静岡県への移住をお考えの方。
- ・スマートフォン又はパソコンをお持ちの方。

1

\STEP/

### 仮登録・面談予約

ホームページから入会申込と入会時の面談予約をしてください。来所での面談とオンライン面談の選択が可能です。

\START/

入会はコチラ!



2

\STEP/

### 面談・本登録

本登録に必要なものをご用意\*の上、予約した日に面談を受けてください。

※来所での面談:面談日に持参  
オンライン面談:面談日までにシステム上にアップロード



3

\STEP/

### お相手探し

ご自身のスマートフォンを利用してお相手を検索します。お会いしたい方を見つけたら、お見合いを申し込みます。

4

\STEP/

### お見合い

おふたりで日時・場所を調整し、お見合いをします(オンライン可)。お見合い場所としてセンターを選択した場合、相談員が同席いたします。

5

\STEP/

### お友達期間

交際の前に、システム内のチャット機能を利用して、お互いの理解を深めていただきます。

7

\STEP/

### 成婚

結婚に向けて、おふたりの意思が固まりましたら、センターへご報告をお願いいたします。



6

\STEP/

### 交際期間

お友達期間を経て、お互いに交際の意思がある場合は、交際をスタートしてください。



● **利用料金** 入会時の面談後に直接お支払い又は、銀行振込みにてお願いします。

1年間ご利用の登録料 **10,000円**

2年間ご利用の登録料 **16,000円**

※利用登録に係る費用です。途中退会や登録後、一度もお見合い等のご利用がない場合でも、返金いたしません。

※振込み手数料はご負担ください。

**本登録に必要なもの** 下記の必要書類を撮影した写真またはPDF等の画像データをシステムにアップロードをお願いします。

① **写真付きの身分証明書**

運転免許証、マイナンバーカード、パスポートなど。

② **本籍地の市町村が発行する独身証明書**

発行から3か月以内のもの。

③ **健康保険証**

勤務先等の確認のために必要となります。

④ **直近の所得を確認できる書類**

「所得証明書」、「確定申告書の控え」、「源泉徴収票」など。

⑤ **本人の写真1~2枚**

本人のみが写っている3か月以内に撮影したもの。

バスタップ写真1枚は必須、任意でもう1枚、写真を追加できます。ご自身の魅力が十分に伝わる写真をお選びください。

障がい者社会学級

回覧

青空の集い

# BBQ



日時：令和 8年 6月11日（木）

10時 地域子育て支援センター集合

場所：河津オートキャンプ場

対象者：身体障害者手帳・療育手帳

精神保健福祉手帳をお持ちの方

参加費：無料

その他：6月1日（月）までにお電話で

お申し込みください

送迎を希望される方は、お申し込み

の際お伝えください

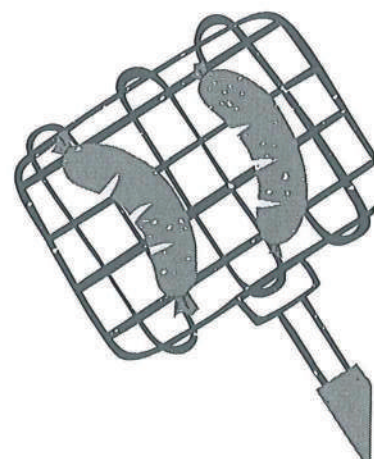
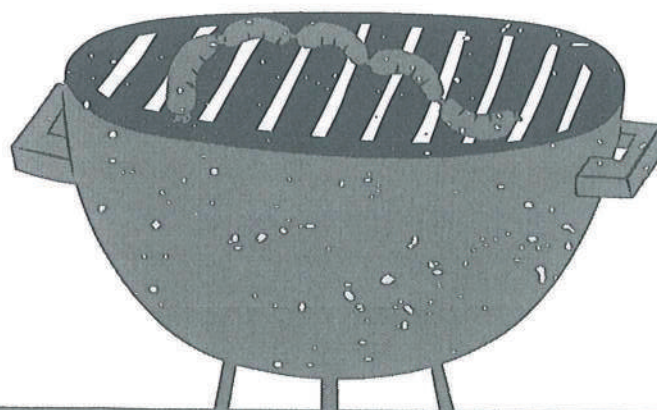
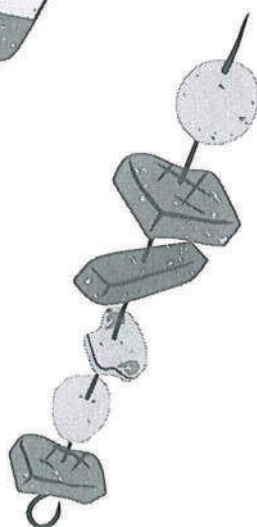
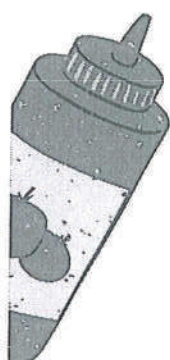

赤い羽根共同募金  
助成事業

お問い合わせ

社会福祉協議会  
34-1286

回覧

Comodo

生活支援体制整備事業

# パークゴルフ体験

体力に自信のない方や初心者でも楽しめるゴルフです

**日 時：令和8年6月26日（金）9：00**

**保健福祉センター前集合**

**場 所：富士山樹空の森（裾野市）**

**参加費：300円**

**持ち物：弁当・水筒・雨具**

**その他**

- ・先着25名 \*事前予約制
- ・6月1日（月）予約受付開始
- ・小雨決行、雨具をご用意ください

予約・お問い合わせ：社会福祉協議会

34-1286

町民の皆様へ

## 「伊豆稲取キンメマラソン」

### イベントの開催に関するご協力をお願いについて

伊豆稲取キンメマラソン実行委員会

6月14日(日)に東伊豆クロスカントリーコースから稲取の町中にかけてマラソンイベントを実施いたします。

これにより下記のとおり稲取地区、見高地区の交通規制実施と、エコクリーンセンター東河へのゴミ搬入の自粛についてご協力を賜りますようお願い申し上げます。

皆様にはご迷惑をおかけいたしまして、大変申し訳ございませんが、ご理解・ご協力をお願いいたします。

#### 記

- ・見高地区(河津見高入谷ブルーベリー観光農園)の交通規制実施

6月14日(日)10:00 ~ 12:30

- ・稲取地区の交通規制実施

6月14日(日)10:00 ~ 14:00

- ・エコクリーンセンター東河への搬入自粛のお願い

6月14日(日)9:30 ~ 11:15

マラソンコース上の通行止め(交通規制)につきましては、最終ランナーが通過しだい、順次開放させていただきます。なお、東伊豆町役場庁舎海側はゴールエリアとなるため、午前9時から午後5時まで通行止めとなります。

お問い合わせ先 伊豆稲取キンメマラソン実行委員会

電話 090-1287-7702

# 第9回 伊豆稲取キンメマラソン

## 「コースマツパ」

6月14日(日)ご協力をお願いします

主催：稲取キンメマラソン実行委員会

後援：東伊豆町・東伊豆町商工会

東伊豆町観光協会・伊豆漁協稲取支所

東海バスラベル・東伊豆町有線テレビ機

伊豆急行機・稲取温泉旅館協同組合

スタート **AED**  
クロスカウンター



通行止め(2100m)9:45~12:00  
町道赤坂3号線、町道山田水乗線  
エコセンター~入谷公民館付近

通行止め(1300m)10:00~14:00  
町道稲取片瀬線  
漁協前~役場~黒根

通行止め(250m)9:00~17:00  
稲取漁港臨港道路  
役場海側

通行止め(110m)10:00~16:00  
稲取漁港管理道路

通行止め(440m)10:00~13:00  
町道入谷天城1号線、町道清水上線  
ひばりが丘~温泉場

通行止め(1400m)9:45~13:00  
町道大久保臼ヶ久保線  
入谷公民館付近~見高入谷

10:00 スタート	ハーブ
11:00 スタート	10km
12:00 スタート	エンジンイラン

※最終ランナーが通過した区間の  
通行止めは順次解除となります

通行止め(交通規制) — により

町民の皆様にご迷惑をおかけいたします  
ご協力をお願いします  
伊豆稲取キンメマラソン実行委員会

通行止め(1050m)10:00~13:30  
町道奥ノ小路立野線  
町道藤三線、町道船川線、町道立野線、  
町道新道線、町道八幡線  
どんつ<通り>八幡神社(赤尾ホテル)

通行止め(770m)10:00~13:30  
町道藤三1・2号線、町道池尻線、  
町道稲取観光2号線  
ひばりが丘~温泉場



# 河津小だより

学校教育目標「自ら考え行動し、共にのびる子」

2026. 4. 30

重点目標「考えよう！ やってみよう！ 続けよう！」

## 縦割りのつながり ～ 結団式 ～

校長 鈴木 浩司

今年度、子供たちの「共に」学び合ったり、認め合ったり、鍛え合ったりする「関わり」を大切にしていきたいと考えています。このことは、同学年だけでなく、異学年で形成される色別縦割り班でも同様です。

先日、色別縦割り班の結団式を行い、各色のリーダーとなった4名の児童が決意表明を行いました。今年度1年間共に過ごす縦割りの仲間です。遠足や運動会などの行事はもちろん、遊びや掃除などでもたくさん関わり、互いに学び合ってほしいと思います。

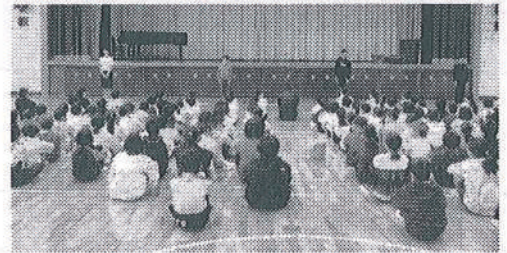

結団式では、どのリーダーも堂々と立派な態度でした。内容はもちろん、リーダーの態度、声の張りも素晴らしく、下級生はその姿を見ることができると感じるものがあつたと思います。私もリーダーの声、姿に感動しました。以下、その内容を紹介します。

赤組	<p>ぼくが赤組の団長になった土屋駿介です。</p> <p>ぼくは、赤組を「元気で仲が良い仲間」にしていきたいと思います。そのためにぼくは、「毎日元気よくあいさつをしたり、他の学年の人と遊んだりすること」を頑張ります。1年間よろしくお願いします。</p>
白組	<p>ぼくが白組の団長になった北林昇です。</p> <p>ぼくは、白組を「笑顔で元気にがんばる仲間」にしていきたいと思います。そのためにぼくは、「いつでも笑顔で元気に過ごす姿」を見せていきます。1年間よろしくお願いします。</p>
青組	<p>ぼくが青組の団長になった大塩悠莉です。</p> <p>ぼくは、青組を「助け合い思いやる仲間」にしていきたいと思います。そのためにぼくは、「普段から下級生に声をかけたり、困っている人がいたら助けたりすること」を頑張ります。1年間、よろしくお願いします。</p>
黄組	<p>ぼくが黄色組の団長になった吉田晃太です。</p> <p>ぼくは、黄色組を「全力で共に支え合う仲間」にしていきたいと思います。そのためにぼくは、「関わりを多くするために、あいさつや心配り」を頑張ります。1年間、よろしくお願いします。</p>

素敵な縦割り班になるよう、一人一人がよい仲間関係を築いていってほしいです。

5月の予定			
日	曜	行事予定	給食
1	金	地域訪問 運用日課5時間 下校・バス13:50 尿検査2次	○
2	土		
3	日	憲法記念日	
4	月	みどりの日	
5	火	こどもの日	
6	水	振替休日	
7	木	地域訪問 運用日課5時間 下校・バス13:50 学力学習状況調査 質問紙(6年) 心電図(1・4年)	○
8	金		○
9	土		
10	日		
11	月	集金日 鮎の放流(1・2年)	○
12	火	【SC・SSW】	○
13	水		○
14	木	2年生6時間目授業開始 内科検診 縦割り遊び	○
15	金	避難訓練(地震)	○
16	土		
17	日		
18	月		○
19	火	家庭読書の日 交通安全教室(3・4年)【SC】	○
20	水		○
21	木	【SSW】	○
22	金	代表委員会	○
23	土		
24	日		
25	月		○
26	火	【SC】 芋さし(1・2年、4・5組)	○
27	水	芋さし(予備日)	○
28	木	修学旅行(6年)	○
29	金	修学旅行(6年)	井
30	土		
31	日		

6月の主な予定			
日	曜	行事予定	
1	月	委員会 6校時なし(4年)	
2	火	梅探り(3年)【SSW】	
3	水	朝礼	
5	金	【SC】	
6	土	メディアコントロールデー(10日まで)	
8	月	読書週間(19日まで)	
9	火	梅探り予備日(3年)【SC】	
10	水	集金日	
11	木	一日参観日 防災講座 サクラ学級開校式	
12	金	劇団四季観劇(6年)	
15	月	プール開始	
16	火	クラブ①	
19	金	代表委員会 家庭読書の日	
23	火	クラブ②【SC・SSW】	
26	金	白馬交流(5年)	
29	月	耳鼻科健診	
30	火	クラブ③	

### 参観会 懇談会 PTA総会

御参加ありがとうございました

4/15(水)の参観会、PTA総会、懇談会に多数御参加いただきありがとうございました。昨年度もPTA役員数の見直しをしていただきましたが、よりよいPTA活動となるためには、選出方法等、検討する必要があります。今後、常任委員会で検討し、お知らせしていきたいと思っております

### 1年生を迎える会

4/24(金)に児童会が中心となり、1年生を迎える会を行いました。1年生は、名前と好きなものをはっきりとした声で話すことができました。

2年生からの「メダル」、6年生からの「校歌の歌詞」のプレゼントに笑顔あふれる1年生の表情が印象的でした。

全校で行ったじゃんけん対決では「最初はグー、じゃんけんポン!」の掛け声に合わせて真剣勝負。勝っても負けても大盛り上がり楽しい時間となりました。

会終了後、1年生を教室まで見送る6年生に気付き、体育館の片づけを進んで行く5年生の姿等、高学年の子供たちの進んで行動する姿が「楽しい時間」を支えていると感じました。



### SC(スクールカウンセラー)、SSW(スクールソーシャルワーカー)の来校について

SCの望月美智代先生、SSWの三宅美恵子先生が来校しています。学校だよりの【SC】【SSW】が来校日です。SCは子供や保護者の心理面のサポートを行う専門家であり、SSWは子供が抱える問題を解決するための環境を整える専門家として勤務します。保護者の方との面談もできます。お子さんに関して相談したいことがありましたら、教頭までお知らせ下さい。

(Tel 34-0090)

### トイレトペーパーを寄贈していただきました

今井浜東急ホテル様より、学校に再生トイレ紙を寄贈していただきました。ありがとうございました。



園目標 「思いを出して友だちと楽しく遊ぶ子」

具体目標 「思いっきり遊ぶ子・仲よく遊ぶ子・自分のことが自分でできる子」

## ママさん 応援団!

園長 竹内 佐紀子

「園長先生、このお花あげるよ。」そう言って差し出してくれた手には道端で摘んできたのでしょうか。可愛いピンク色をした小さな花が5・6本握られていました。「担任の先生にじゃなくていいの?園長先生がもらってもいいの?」と聞くと「いいの。先生にあげる!」男の子からの思わぬプレゼントに『花をもらって嬉しいなあ♡』とスキップしたくなるような気分になりました。空き容器に水を入れ花を差し、玄関の机の上に置きました。子どもたちが何気なく行動に移したり、話したり、つぶやいたりすることの中には、胸がいっぱいになったりドキドキやワクワクしたりすることがいっぱいです。子どもたちとの日々が私たち職員にとって遣り甲斐や仕事への意欲や活力に繋がっているのだと改めて思います。

幼稚園が始まって1ヶ月が経ちますが、ご家庭でのお子様の様子はいかがですか?園で頑張っている分家庭に帰るとぐずったり、聞きわけが悪くなったり、ご飯を食べずに寝てしまったり、逆にテンションが高くなったりとお母さんやお父さんはその対応に追われているのではないかと思います。

我が子が小さい時も同じようなことがありました。預けている祖父宅に迎えに行くと『なぜそんなことで泣くの?』というくらい訳のわからない駄々をこねて、私もイライラして怒ってしまう。互いが一日精一杯頑張ってきたはずなのに…我が子のことを大好きなのに…自分のゆとりのなさや仕事での疲れもあってか優しい言葉の一つもかけてあげられず、そんな自分にまた腹が立ち、落ち込む。

それを見ていた私の母が「こどもだって母ちゃんを待って頑張っているんだよ。まず、『ただいま。今日も頑張ったね。』と言わなきゃ。それから、伝えたいことがあったら話したらどう?」と一言。『わかっている!』と心の中で叫びつつ涙ぐんでいる私でした。『母の言うとおりに』頭ではわかっているけど行動に移せなかった当時の私に言ってあげたい。「泣きたい時ぐずりたい時は子どものエネルギーが減っていて疲れたり、頑張りすぎたりしている。そんな時には、『おいで』と静かに声を掛け、膝の上でも胸の前でもいいので子どもの体を包み込んであげて!同時に互いのぬくもりが体に伝わり親も子も自然に気持ちが落ち着き、体の力がフッと抜けてくるからね」と。悩んだり、迷ったりしながらの子育てでしたが、今は笑って話すことができます。今、必死に頑張っているお母さんたちへ。子どもたちの成長を楽しみに『あんなこともあったねえ』と言える日までもう少し走り続けましょう。幼稚園はママさんたちの応援団です!



## 6月の予告

- 1日-園外保育バガテル・給食センター(年中組)
- 2日-虫歯予防教室(持ち物多数 詳細は後日)
- 3日-降園11時00分(賀茂幼連総会研修会)  
全園児園までお迎え(朝帰り共バス運行無)
- 5日-園外保育今井浜海岸(年長組) 弁当日
- 8日-フッ素洗口開始(年中組)
- 12日-交通教室
- \*6月預かり保育休業日\*

3日全職員出張 15日職員会議

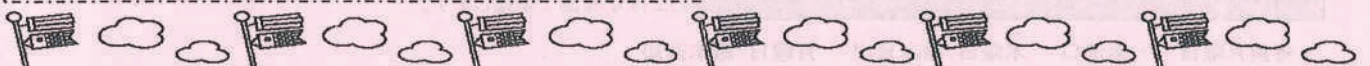
ゴールデンウィークは、入園・進級の緊張もやわらいだ時の連休で、今までの疲れが出たり、緊張していた分をお家で発散したり…と、いろいろな姿が見られると思います。感染予防に努め、身近な自然の中で遊んだり親子で触れ合ったり等、子どもの体調に合わせた有意義な連休となることを願っています。連休明けは、登園を渋ることもあります。そんな時は遠慮なく声を掛けてください。



日	曜	給	予 定
1	金	○	年少組14時降園 なかよし会 安全点検日 尿検査(2次)
2	土		
3	日		憲法記念日
4	月		みどりの日 
5	火		こどもの日
6	水		振替休日
7	木	○	発育測定(年中組・年長組)
8	金	○	母の日カーネーションプレゼント 河津花卉組合カーネーション部会13:15~ 発育測定(年少組)
9	土		
10	日		
11	月	○	フッ素洗口(年長組希望者)開始 フッ素洗口練習(年中組 水で練習) 園長・校長会(河津小)・幼小中顔合わせ会16:10~
12	火	○	賀茂幼連理事会(さくら幼稚園)(園長・進士)
13	水	○	文書管理説明会(園長・板垣・進士・野口)
14	木	○	歯科検診9:00~ 要保護児童対策協議会 代表者会議(園長)・実務者会議(板垣)
15	金	○	幼小合同避難訓練(地震) 
16	土		
17	日		
18	月	○	衣替え 定例職員会議
19	火	○	ことばの教室 河津中学2年生職業体験
20	水	○	河津中学2年生職業体験
21	木	○	
22	金	○	英語あそび(年中組) 春風学級開講式(栄養講話・給食試食会) 10:00~給食試食後解散
23	土		
24	日		
25	月	○	誕生会(年少組・年中組)
26	火	○	英語あそび(年長組) 職員防災研修15:00~ 預かり保育休業日
27	水	○	誕生会(年長組)
28	木	○	内科健診9:00~ 年少組保護者同伴
29	金	弁	月末統計
30	土		
31	日		

### 予定について

- 1日—年少組14時降園  
年少組さんもこの日から14時降園になります。  
★尿検査2次があります。1次で提出出来なかった方は、提出をお願いします。
- 1日—なかよし会  
園の基本的な生活習慣について知らせる会です。
- 2~6日—連休  
連休中も健康管理に心掛けて、交通事故や怪我等などに気をつけ、楽しい休日を過ごしましょう。
- 7日・8日—発育測定(年中・年長組)(年少組)  
身長体重を測ります。女兒は頭上に結んでこないようお願いします。爪の検査もします。着脱しやすい服装で下着などにも記名をお願いします。測定した結果はシール帳に記入しますのでご覧ください。
- 8日—母の日カーネーションプレゼント(河津花卉組合)  
河津でカーネーションを作っている生産者さんが母の日にあわせてカーネーションをくださいます。
- 11日—フッ素洗口及び水での練習が始まります。  
毎週1回行います。年中組水練習。年長組フッ素洗口。使用したコップはきれいに洗い、翌日持たせてください。
- 14日—歯科検診9:00~  
園医の中村先生が来て下さり一人一人丁寧に口の中を診ていただきます。  
※事前に13日とお知らせしてありましたが、都合により14日になりました。
- 15日—幼小合同避難訓練(地震)  
地震と津波を想定した訓練をします。小学校の屋上まで避難します。命を守る大切な訓練です。小学生と一緒に訓練を行います。
- 18日—今年度から年中・長組の夏服はありません。名札は園服に付けたまま保管しておいてください。年少組も園服着用時まで保管しておいてください。
- 19日・20日—河津中学2年生職場体験  
河津中学2年生の6名がさくら幼稚園に来園して、子どもたちと過ごし、職場体験をおこないます。
- 19日—ことばの教室 (年中組・年長組対象)  
ことばの発語、しゃべり方など気になるお子さんは申してください。先生が1対1で指導していただきます。  
(保護者の付き添いが必要です。)  
講師:浦島 浩司先生
- 22日・26日英語あそび  
今年度も月に1回正木先生と一緒に1年を通して英語に触れながら親しみが持てるよう取り組みます。  
講師:正木 いづみ先生
- 22日—家庭教育学級開講式・給食試食(10:00~)  
4月27日に配付したご案内をご覧ください。開講式の後に学校給食栄養教諭の平山径子先生に子どもの栄養と給食人気メニュー簡単レシピについて講話していただき、給食試食も行います。参加される方は、当日給食費1食分(410円)を持ってきてください。申込みされていた方で当日参加出来ない場合でも集金となりますので、ご了承ください。  
26日—職員防災研修15:00~  
全職員での研修になりますので、預かり保育は休業日となります。よろしくをお願いします。
- 28日—内科健診(9:00~)   
(4/16配布の手紙をご覧ください。)
- (内科健診) 年少組9:00(保護者付き添い有)  
→年中組・年長組(保護者付き添い無し)  
終了後は通常保育となります。
- 植木鉢の準備をお願いします  
①年中組・年長組は、植木鉢を洗って5月15日(金)までに持たせてください。(年少組は園で預かってあります。)  
②土は幼稚園で準備します。

2026  
令和8年  
JUNE

6月

下田市民文化会館 マイマイホール

"Mai Mai Hall"

# イベントカレンダー



本紙は、5月2日現在の情報に基づいて作成しております。

※内容の変更・開催中止/延期になる場合もございます。事前に各【お問い合わせ先】にご確認頂けますようお願い申し上げます。

## ▼大ホール▼

13(土)  
14(日)

下田国際音楽コンクール  
入賞者演奏会

BLACKSHIP CONCERT SERIES

※時間、料金、出演者など詳しくは、  
HPまたはお電話にてご確認ください。

【お問い合わせ先】

下田市民文化会館 ☎ 0558-23-5151

17(水)

令和8年度 寿大学 6月講座

開演 13:30 終演 14:30(予定) 関係者のみ

【お問い合わせ先】

下田市教育委員会生涯学習課 ☎ 0558-23-5055

21(日)

静岡県立下田高等学校吹奏楽部  
第18回 定期演奏会

開場 14:30 開演 15:00 入場無料

【お問い合わせ先】静岡県立下田高等学校吹奏楽部 村木

☎ 0558-22-3164

## ▼小ホール▼

13(土)  
14(日)

下田国際音楽コンクール  
入賞者演奏会

BLACKSHIP CONCERT SERIES

※時間、料金、出演者、会場変更など詳しくは、  
HPまたはお電話にてご確認ください。

【お問い合わせ先】

下田市民文化会館 ☎ 0558-23-5151

16(火)



歌手生活55年

ピアノ 鈴木裕子

梅原司平 名曲「折り鶴」を携えて

トーク&コンサート 愛と平和を歌う

開演/13:00(開場/12:30)

入場料/2,500円(全席自由)



【お問い合わせ先】

下田市民文化会館 ☎ 0558-23-5151

18(木)

特定健診

19(金)

18日(木) 13:00~15:00 事前予約制

19日(金) 13:00~15:00 "

【お問い合わせ先】

下田市市民保健課国保年金係 ☎ 0558-22-3922

26(金)

第26回伊豆森林組合通常総代会

開演 13:30 終演 16:00 関係者のみ

【お問い合わせ先】

伊豆森林組合 ☎ 0558-23-6116

27(土)

特定健診

13:00~15:00 事前予約制

【お問い合わせ先】

下田市市民保健課国保年金係 ☎ 0558-22-3922

### スタインウェイを弾こう♪

STEINWAY & SONS



あなたも、ピアノの名器「スタインウェイ(D-274)」を弾いてみませんか？

下田市民文化会館 大ホール



## Mai Mai Cafe

【営業時間】 10:00am ~ 4:00pm

### ワーキングスペースをご利用ください！

まちなかで気軽に「仕事」が  
できる場所として、ご利用ください。  
Wi-Fiも無料でご利用いただけます。

(マイマイ・カフェにて受付)

大会議室、小会議室①②③で  
Wi-Fiが利用できます。



## 下田市民文化会館

〒415-0024 静岡県下田市4丁目1番2号

TEL 0558-23-5151 FAX 0558-23-5311

■URL <https://www.shimodapsi.com>

■e-mail [ss-hall@vmail.plala.or.jp](mailto:ss-hall@vmail.plala.or.jp)



<6月の休館日>

1日(月)・8日(月)・15日(月)・  
22日(月)・29日(月)

# 下田国際音楽コンクール入賞者演奏会 BLACKSHIP CONCERT SERIES

6月13日(土)・14日(日)

下田市民文化会館 大ホール&小ホール

※時間、料金、出演者など詳しくは、当会館HPまたはお電話にてご確認下さい。



歌手生活55年

## 梅原 司平

名曲「折り鶴」を携えて

トーク&コンサート 愛と平和を歌う

2026.6.16[火]

下田市民文化会館 小ホール

開演/13:00 (開場/12:30)

入場料/2,500円 (全席自由)

チケット絶賛発売中

●主催  
公益財団法人 下田市振興公社

●共催  
下田はなみちの会



ピアノ 鈴木裕子

## 第31回下田吹奏楽祭

31th Shimoda Brass Festival

7月12日(日) 下田市民文化会館大ホール



詳しくは、7月号にて。

お問い合わせ 下田市民文化会館 ☎ 0558-23-5151

※会館の駐車スペースには限りがございますので満車の際にはご了承ください。